

Agosto bate recorde de contaminação pelo Covid-19 em Batatais

Pág 9

Fase Amarela volta a dar ritmo na economia do município

Pág 3

Comissão Organizadora já começou os preparativos para o 7º Movimenta Batatais



Pág 8

Abertura do comércio no feriado de 7 de Setembro é facultativa

Pág 6



Decreto permite prorrogação da Redução da Jornada, e de Salário e Suspensão do Contrato de Trabalho

Pág 5

Conheça os pré-candidatos a prefeito de Batatais na eleição 2020

Pág 4

Espaço Mulher Empresária

Com a empresária Vilma Aparecida Sandrin do Nascimento, proprietária da empresa Flora Sandrin – Pág 11



Cartão de crédito para MEI, veja como solicitar o seu

pág 6

Segunda fase do Pronampe teve início dia 1º de setembro



Pág 5

Entrevistas Empresas

Pág 12

- Auto mecânica Quereguini
- Tech Cell Capinhas para celulares

Economia

pág 13

- Saldo de empregos volta ser positivo em julho
- Saldo da Balança Comercial é de US\$ 30,43 milhões nos sete primeiros meses

ESTAMOS EM MOVIMENTO PRA BATATAIS NÃO PARAR.

RTE RODONAVES 40
Em movimento por você.

(16) 3761-0007

rte.com.br

ÓTICAS MADRI

16 3662.8301 | 16 99105.8210

Rua Santos Dumont, 680 - Batatais/SP

oticismadribatatais



Palavra do Presidente

Ennio César Fantacini - Presidente ACE

E-mail: presidente@acebatatais.com.br

Agosto foi um mês importante para nós empresários, pois conseguimos sair da fase vermelha, que tem as maiores restrições, e fomos para a fase amarela do Plano São Paulo. Muitos empresários que estavam totalmente sem poder trabalhar puderam retornar aos poucos às suas atividades, outros que estavam com os serviços de entrega de produtos direto nas residências como uma medida para não ficar sem vender, puderam receber seus clientes em seus estabelecimentos e aos poucos a economia do nosso município vai melhorando.

A permanência da Região de Ribeirão Preto na fase amarela, na avaliação do governo do Estado no dia 21 de agosto foi ainda mais importante, pois permitiu a ampliação das 6h de permissão de funcionamento por dia, o que para muitas empresas era pouco tempo, para 8h diárias, sendo algo significativo e para se comemorar.

Parabenizo a Secretaria Municipal de Saúde de Batatais, o COE (Centro de Operações de Emergência em Saúde Pública) pelo importante trabalho em Batatais no combate à Covid-19 e também aos empresários, que estão trabalhando atentos à todas as exigências e orientações sanitárias que

impedem a rápida proliferação do vírus em nossa cidade.

Neste momento é preciso intensificar os cuidados para que a nossa região não seja reclassificada para as fases mais restritivas, para que os números de contaminação sejam baixos em nossa cidade, assim faremos a nossa parte, não só pensando nos negócios, nas empresas, mas na saúde da população batataense. As empresas estão atentas ao número de clientes dentro de seus estabelecimentos, não permitindo a entrada sem o uso de máscaras e oferecendo o álcool em gel para assepsia das mãos. Temos que trabalhar para que a nossa região e nossa cidade avance para a fase verde do Plano São Paulo.

Finalizando, também informo que a ACE Batatais está com vários projetos para esse final de ano, como por exemplo a realização de uma semana repleta de informações, como a Semana do Conhecimento de forma virtual. Outra é a Campanha Natal Pé Quente, que poderá ajudar as empresas nessa retomada econômica. Na próxima edição do Jornal Empreenda teremos várias novidades. Acompanhem sempre o nosso informativo e fiquem bem informados.

Associado, VOCÊ é o sucesso desta ACE, participe!

COMUNICADOS

DATAS COMEMORATIVAS -

SETEMBRO

- 03 – Dia do Guarda Civil / Dia do Biólogo
- 05 – Dia Oficial da Farmácia
- 06 – Dia do Barbeiro e Cabelereiro
- 07 – Dia da Independência do Brasil (Feriado)
- 09 – Dia do Administrador / Dia do Médico Veterinário
- 13 – Dia do Agrônomo
- 15 – Dia do Cliente
- 21 – Dia da Arvore / Dia do Fazendeiro
- 22 – Início da Primavera / Dia da Juventude do Brasil / Dia do Contador
- 23 – Dia do Soldado / Dia do Técnico Industrial
- 27 – Dia do Encanador / Dia Nacional do Idoso
- 30 – Dia da Secretária / Dia Nacional do Jornaleiro

COMUNICADOS

UNIMED

A partir do dia 16 de outubro, para os atendimentos de consultas médicas em consultórios, os beneficiários não mais precisarão fazer retiradas de guias na sede administrativa da Unimed. Os atendimentos serão realizados diretamente nos consultórios médicos.

As cobranças das taxas de coparticipação de consultas médicas, exclusivamente, serão realizadas através de boleto bancário emitido pela Unimed.

Documentos necessários para o atendimento nos consultórios: Cartão de Identificação Unimed, Documento de identidade com foto. Maiores informações: 3761-8600 ou 99278-6293 Unimed.

SEBRAE AQUI

Informamos que no período de 01 de setembro a 30 de outubro, o Posto do Sebrae Aqui, funcionará para o atendimento ao público, das 12h36 às 17h, em virtude do acordo de redução de jornada e salários efetuado entre a ACE e o agente de atendimento.

REVISTA EMPREENDA ACE BATATAIS



Comunicamos que esta sendo efetuada a comercialização das publicidades da Revista Empreenda, edição 2020. As empresas interessadas em divulgar a marca, devem manter contato com o setor comercial da ACE, com Sueli, telefone e Whatsapp 99969-4430.

Anuncie sua empresa no

e garanta bons negócios

EXPEDIENTE – EMPREENDA Jornal da ACE Batatais

Jornalista Responsável: Vergílio Luciano Oliveira (MTB - 32.438/SP)
 Diagramação: Roberto Shimabukuro
 Conselho Editorial: Alexandre Santos Toledo, Antônio dos Santos Moraes Júnior, Luiz Carlos Figueiredo, Paulo Sérgio Borges de Carvalho
 Impressão: Nova Gráfica / Tiragem: 1.000 Exemplares
 Associação Comercial e Empresarial de Batatais
 Pç. Dr. José Arantes Junqueira, n.º 90 – Batatais SP – CEP 14300-000
 Telefone: (16) 3761-3700
 Email: acebatatais@acebatatais.com.br

Novos Associados ACE Batatais Sejam Bem Vindos

<p>16. 3662-7804 Av. General Osório, 1325, Box 3, Distrito Industrial</p>	<p>16. 3761-5131 Av. Duque de Caxias, 156A, Castelo</p>	<p>16. 99260-6368 R. Arthur Lopes de Oliveira, 1612, loja 1, Santo Antônio</p>	<p>16. 99299-3131 R. Radialista Carlos R. Mazarão, 79, Jardim Virginia</p>	<p>16. 99257-8161 R. Júlio Jorge Abeid, 218, Corrego dos Peixes</p>
--	--	---	---	--

A gente imprime o que você Imagina.

NOVAGRÁFICA
Telefax: (16) 3761.0101
novagrafica@netsite.com.br

Fase Amarela volta a dar ritmo na economia de Batatais

Muitas empresas que sofriam com as restrições da fase vermelha puderam retornar de forma tímida às suas atividades



Com várias restrições de funcionamento impostas pelos governos desde o mês de março para desacelerar o avanço da Covid-19, muitas empresas tiveram queda acentuada em seus faturamentos, tendo dificuldades em manter seus compromissos, outras simplesmente zeraram seus caixas por terem ficado totalmente impedidas de funcionar. A situação foi agravada pelo Plano São Paulo, que classificou as regiões do Estado de São Paulo por fases. No dia 15 de junho, Batatais, que pertence à região de Ribeirão Preto junto com outros 25 municípios, entrou na fase vermelha, a mais restrita e que só permite a abertura de estabelecimentos considerados essenciais, permanecendo desta forma até o dia 7 de agosto, sexta-feira, quando o governador João Dória anunciou a fase amarela para Ribeirão Preto.

A informação é de que, apesar do número crescente de Covid-19, Ribeirão Preto e outras cidades da região receberam novos respiradores, aumentando o número de leitos de UTI (Unidade de Tratamento Intensivo) para tratamento de pessoas infectadas e reduzindo o percentual da taxa de ocupação de leitos para menos de 75%, exatamente o que estava mantendo a fase vermelha.

Segundo o gerente executivo da ACE Batatais, Luiz Carlos Figueiredo, que vem acompanhando de perto todos os decretos emitidos pelos governos municipal, estadual e federal, a taxa de ocupação dos leitos de UTI é o item que tem maior peso na análise do comitê estadual de enfrentamento à pandemia.

“Com a chegada dos novos respiradores no final de

julho, o percentual de ocupação dos leitos de UTI na região, que antes chegava a mais de 90%, tiveram uma redução para menos de 75%, fazendo com que a região de Ribeirão Preto passasse da fase vermelha diretamente para a fase amarela, que possui restrições mais brandas, podendo as empresas das 26 cidades da região voltar às suas atividades logo após o anúncio do governador João Dória”, comentou Figueiredo.

No dia 21 de agosto, sexta-feira, houve mais uma análise da situação das regiões do Estado de São Paulo, e a região de Ribeirão Preto permaneceu na fase amarela. Houve alteração no Plano São Paulo, estendendo o horário de atendimento de 6h para 8h, para as empresas não essenciais, e permitido o atendimento para o consumo no estabelecimento até às 22h, anteriormente era até às 17h. Nenhuma região do estado estava classificada como fase vermelha na data. No dia 21 de agosto a região de Franca também avançou para a fase vermelha para laranja, com atenuação das restrições de funcionamento das empresas.

“As empresas estão de parabéns por cumprirem todas as medidas sanitárias para o funcionamento, mas observo que a pandemia está avançando na nossa região e isso coloca em risco a permanência de Ribeirão Preto e das demais cidades na fase amarela. É preciso que a população continue utilizando as máscaras e fazendo a higienização com álcool para evitar o contágio pelo Coronavírus para não regredirmos para a fase laranja ou mesmo vermelha”, comentou o presidente da ACE, Ennio Cesar Fantacini.

ALGUNS SETORES AINDA SENTEM OS REFLEXOS DA FASE VERMELHA DO PLANO SÃO PAULO

Alguns setores da economia, como o comércio de produtos alimentícios e prestação de serviços de Batatais, que sofreram com as restrições já da fase laranja, agravadas pela fase vermelha do Plano São Paulo, aos poucos retomam suas atividades, com muita cautela, respeitando os decretos e orientações sanitárias de combate ao Covid-19 e o isolamento social. Para sentir um pouco de como está sendo esse retorno, a nossa reportagem conversou com três empresas de setores considerados não essenciais desde o início da pandemia e ficaram por muito tempo sem faturamentos.

SALÃO DE BELEZA



Silvia Solani - Fios e Artes

Segundo a empresária Silvia Helena Solane Pereira, da empresa Fios e Arte – Salão de Beleza, os dias de portas fechadas não foram fáceis. As atividades ficaram totalmente paradas, não podendo atender nenhum cliente sequer, e para não zerar de vez o faturamento, teve que adotar outras medidas, fazendo o atendimento de forma particular.

“Para nós, assim como para a maioria da área da beleza, não foi fácil. Muita preocupação, mas com muito otimismo fomos cumprindo a fase tomando as medidas cabíveis, atendendo a domicílio, oferecendo produtos de manutenção, pois acredito que a autoestima elevada das clientes também se encaixam na saúde emocional delas”, comentou Silvia

Com o atendimento diretamente no domicílio, a empresária conseguiu ga-

rantir um faturamento. Ela informou que com o salão fechado, teve uma queda considerável, por volta de 50%. Já na fase amarela do Plano São Paulo, Silvia comenta que o retorno das clientes está acontecendo de forma bem tranquila e com os cuidados necessários para segurança de todos.

“As clientes estão procurando bastante a Fios e Arte, mas estão conscientes da necessidade do novo formato de atendimento, uso de máscaras, individualidade e algumas até gostando de serem atendidas sozinhas, outras sentindo falta de um movimento maior, de encontrar pessoas, trocar ideias e experiências. Aos poucos vamos nos adaptando e voltando ao novo normal”, disse a empresária.

CHOPERIA E PETISCARIA

Um lugar muito frequentado, que atrai várias famílias da cidade para passar horas, com porções quentes e frias, bebidas geladas e um ambiente bem arejado, o Choupana Bar, que teve que deixar de atender seus clientes já na fase laranja do Plano São Paulo, retornando ao atendimento presencial de clientes na fase amarela. A nossa reportagem conversou com a empresária Rachel Bendaçoli Marques Pereira, que junto com seu marido, o empresário José Rui Marques Pereira, comandam o Choupana Bar.



José Rui e Rachel Bendaçoli Marques Pereira Choupana Bar

Com criatividade e sempre primando pelo bom atendimento, durante as fases laranja e vermelha as quais Batatais e as cidades da região de Ribeirão Preto passaram, o Choupana iniciou o serviço delivery de porções e pratos para remediar a situação.

“Foi muito difícil, tivemos que nos adaptar com o sistema de entregas, contratar motoboy, afastar vários

funcionários, e com o faturamento muito baixo tivemos que nos esforçar muito para cumprir nossos compromissos financeiros. O nosso faturamento caiu para 30%”, disse Rachel.

Com uma queda considerável no faturamento, a notícia de que Batatais havia passado para a fase amarela já no dia 7 de agosto animou os proprietários de choperias e restaurantes. Inicialmente, por poderem trabalhar durante 6h por dia e, desde o dia 23, por poderem trabalhar por 8h por dia.

A empresária comenta que mesmo com a redução da capacidade de atendimento, com distanciamento das mesas e controle rígido para atender à todas as medidas de combate à disseminação do Covid-19, as pessoas ainda estão inseguras.

“Ainda não sentimos muita diferença, pois agora com a abertura presencial que era a grande expectativa, sentimos que a maioria dos clientes ainda estão com receio de sair por conta da pandemia”, ponderou Rachel.

ACADEMIA DE GINÁSTICA

Locais muito frequentados por quem quer manter a forma física e a saúde, a pandemia do Coronavírus foi um verdadeiro baque. Logo que saíram os decretos restringindo aglomerações, esses espaços foram os primeiros a serem fechados, algo que foi

agravado ainda mais nas fases laranja e vermelha. Para falar sobre esse setor, conversamos com o empresário Reginaldo Malvestio, proprietário de uma das academias mais tradicionais da cidade. Segundo ele, na fase vermelha, simplesmente não houve o que fazer, ficando com o estabelecimento completamente fechado.

“Uma medida paliativa que adotamos, mas que para a minha empresa não resolveu nada, foi dar aulas nas casas das pessoas. Foi uma maneira que encontramos para ganhar um dinheirinho. O personal trainer atendendo na residência”, comentou o empresário.

Já na fase amarela desde o dia 10 de agosto, Reginaldo informou que muitas ativida-



Reginaldo Malvestio Academia Corpus

des ainda não foram liberadas para as academias e por enquanto ainda não sentiu alívio. “Estamos sofrendo ainda na fase amarela. Hidroginástica e outras atividades em grupo que temos, por exemplo, não foram liberadas. Tivemos uma queda de 95% no número de alunos da natação. Atualmente, já na fase amarela, a queda no nosso faturamento é de 60% do que estava antes da pandemia”, disse.

Na parte de musculação, a academia pode trabalhar com 30% da capacidade e como foi distribuído em períodos de funcionamento por dia, o empresário comenta que também acumula queda de 60% de alunos na modalidade.

“Nesse retorno das atividades da fase amarela, estamos seguindo um protocolo semelhante ao que estávamos seguindo no mês de maio, quando foi permitida a abertura das academias. Naquele período já estávamos trabalhando com um número reduzido de pessoas, com atendimentos agendados, com toda a higienização sendo feita na sala de musculação, com todos os aparelhos sendo minuciosamente higienizados”, ressaltou Reginaldo.

Sobre a procura de alunos pela academia, o empresário disse que não há como mensurar, pois estava realmente parada, e a liberação do funcionamento é na verdade um novo recomeço para a sua empresa. “É como se eu estivesse iniciando as atividades da minha empresa, começando do zero. Essa é a impressão que tenho após ficar tanto tempo com ela fechada. Não há como avaliar no momento, o que temos a fazer é agradecer essa fase amarela, que pelo menos estamos com a empresa aberta”, finalizou Reginaldo.



Oficina de Radiadores São Jorge

R. Capitão Firmino Martins, 635 - Alto da Bela Vista

www.radiadoressaojorge.com.br

Venda de radiadores e reconicionados para linha leve e pesada.

Solda em Alumínio Tig

(16)99137-3497

(16) 3761-4481

radiadoressaojorgebatatais@hotmail.com

Conheça os pré-candidatos a prefeito para a eleição municipal 2020

Nesta edição do jornal Empreenda, com a ajuda do jornalista José Paulo Fernandes, diretor proprietário do Jornal da Cidade de Batatais, apresentamos os nomes dos pré-candidatos a prefeito para a eleição municipal 2020, marcada para o dia 15 de novembro. É preciso lembrar que essa matéria é apenas para o conhecimento dos leitores e associados da ACE Batatais, pois a entidade que representa a classe empresarial no município é apartidária, não apoia ou indica qualquer candidato a cargo político, por processo eletivo ou não, sendo a ordem de apresentação totalmente aleatória. Confira:

FERNANDO FERREIRA
- PSOL (PARTIDO SOCIALISMO E LIBERDADE)



Formado em Economia pela Faculdade de Ciências Econômicas de São João Boa Vista/SP e em Direito, pela FDF - Faculdade de Direito de Franca/SP. Trabalhou por mais de 30 anos no Banco do Brasil, se aposentou em 2011. Atualmente exerce advocacia. Entrou para a política em 1992 quando foi eleito vereador pelo PT de Batatais. Candidato a prefeito em 1996. Em 1998 foi candidato a Deputado Estadual. Eleito prefeito de Batatais no ano 2000, governou a cidade de 2001 a 2004. Deixou o PT em 2009 e se filiou ao PSOL.

LUÍS FERNANDO BENEDINI GASPAR JÚNIOR - PP (PARTIDO PROGRESSISTA)

Graduado em Publicidade e Propaganda, graduado e pós-graduado em Direito, Controle Externo e Gestão Pública. Como experiência profissional, trabalhou na gestão pública, no Governo do Estado como Superinten-



dente Regional de Trânsito de Ribeirão Preto e no Governo Federal como Gerente Regional da Ceagesp. Já no campo político, foi vereador por dois mandatos no Poder Legislativo Municipal. Foi presidente da Câmara Municipal no biênio 2013/2014. Atualmente atua na área de advocacia e trabalha na agronegócio em uma empresa familiar.

ANTÔNIO CARLOS GARCIA
- PT (PARTIDO DOS TRABALHADORES)



Mais conhecido como Professor Garcia, atua na defesa da qualidade de ensino, por meio da Apeoesp (Sindicato dos Professores do Ensino Oficial do Estado de São Paulo) e pela valorização do professor. Exerceu um mandato de quatro anos como vereador na Câmara Municipal de Batatais pelo PT no período de 2000 a 2004.

REGINALDO BARBO
SOLIDARIEDADE



Natural da cidade de Altinópolis, mudou-se para Batatais aos 11 anos. Foi engraxate, vendedor de sorvete e salgados nas ruas, entregador de jornal, guardinha no Banco Itaú, trabalhou também em escritório e de serviços gerais na Usina. Aos 18 anos começou carreira na área de segurança, função que atua até hoje com a sua empresa. Foi presidente da Escola de Samba Unidos da Fiel e ocupou cargo de tesoureiro da UESB (União das Escolas de Samba de Batatais), presidiu o Batatais Futebol Clube e já assumiu o cargo de vereador na condição de suplente.

REGINALDO DE OLIVEIRA
- PC DO B (PARTIDO COMUNISTA DO BRASIL)



Nascido em Batatais, na Fazenda da Mata, localizada próximo à Fazenda da Ilha, trabalhou um período como guardinha no Lazarni, no Supermercado Bessa, cumpriu serviço militar no Tiro de Guerra ainda trabalhando no supermercado e na empresa Jumil. Pelo Sindicato dos Metalúrgicos, viajou o Brasil todo e também países da América do Sul, Argentina, Chile, Uruguai, Colômbia, representando os trabalhadores brasileiros em organismos internacionais. É integrante da Federação dos Metalúrgicos do Estado de São Paulo, conselheiro da Confederação dos Metalúrgicos, Presidente do Clube Beneficente Recreativo Princesa Isabel e Presidente do Sindicato dos Metalúrgicos de Batatais, Brodowski e Altinópolis. Reginaldo Oliveira está há quatro mandatos consecutivos na Câmara Municipal, e conta que passou por todos os cargos da mesa diretora, sendo presidente no biênio 15/16.

SEBASTIÃO OSWALDO MAZZARON FILHO
- MDB (MOVIMENTO DEMOCRÁTICO BRASILEIRO)



Nascido em Batatais, bacharel em Direito, trabalhou como advogado por mais de três anos e foi delegado da Polícia Civil do Estado de São Paulo por 30 anos. Na política, Mazzaron foi eleito vereador mais votado por

duas eleições consecutivas, 2004 e 2008, exercendo seus mandatos na Câmara Municipal de Batatais na íntegra, eleito vice-prefeito com José Luis Romagnoli na eleição municipal de 2016, e assumiu o comando da cidade por duas vezes.

CARLOS AUGUSTO MORANDI PIMENTA
- DEMOCRATAS



O ex-secretário de Obras da Prefeitura de Batatais do atual governo municipal, do prefeito José Luis Romagnoli, engenheiro civil e professor há 36 anos, empresário da Construção Civil, iniciou na vida pública no governo dos prefeitos Geraldo Marinheiro e Antônio Claret Dal Pícolo. Em 1996 foi convidado para assumir o Departamento de Obras e Meio Ambiente, e posteriormente com a criação das Secretarias, assumiu a Secretaria de Obras e Planejamento até o ano de 2000. Durante o período de 2001 a 2016 se dedicou como empresário a obras de Construção Civil e também a atividade de Professor. No ano de 2016 foi convidado novamente pelo atual prefeito a assumir a Secretaria de Obras, Planejamento e Infraestrutura do município.

COMUNICADO IMPORTANTE

Beneficiários Associados ACE

A partir de
16
Out/20

Para os atendimentos de consultas médicas em consultórios, os beneficiários não mais precisarão fazer retiradas de guias na Sede Administrativa da Unimed.

Os atendimentos serão realizados diretamente nos consultórios médicos.

As cobranças das taxas de Coparticipação de consultas médicas, exclusivamente, serão realizadas através de boleto bancário.

Documentos necessários para atendimentos nos consultórios:

- Cartão de Identificação Unimed
- Documento de Identidade com foto

Para maiores informações:

(16) 3761-8600

(16) 99278-6293

financeiro@unimedbatatais.com.br

QUIDAR DE VOCÊ. ESSE É O PLANO.

ASHOES

Tudo pra você que é louca por sapatos

Rua Cel. Joaquim Rosa, 52 e 141 | Leandro Cavalcanti, 105 e 113
Centro | Batatais/SP | 16 3761.3455 e/ou 16 3662.4773

Contato Assessoria

- Assessoria e consultoria contábil empresarial e pessoa física;
- Serviços nas áreas contábil, fiscal, tributária e trabalhista.

(16)3761-1191 **(16)98141-8638**

contabilidade@contatoassessoria.com.br
www.contatoassessoria.com.br
 Av. Pref. Mario Martins de Barros, 379 - Central Park Batatais/SP - CEP. 14.300-000

CAFE ANANIAS
ORIGEM CONTROLADA

Sabor e qualidade todos os dias

Grãos, cápsula e em pó

(16) 3662-9400 [cafeanancias](https://www.instagram.com/cafeanancias)

www.shopdocafe.com.br

Decreto Permite Novamente a Prorrogação da Redução da Jornada, e de Salário e Suspensão do Contrato de Trabalho

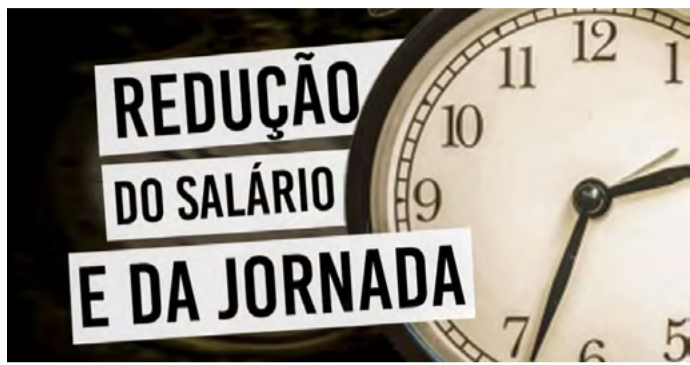

O Decreto 10.470/2020 prorrogou novamente os prazos para celebrar os acordos de redução propor-

cional de jornada e de salário e de suspensão temporária do contrato de trabalho e para efetuar o pagamento dos benefícios emergenciais

de que trata a Lei nº 14.020, de 6 de julho de 2020. O referido decreto aumentou (em relação aos prazos estabelecidos anteriormente) em 60 dias o prazo para redução da jornada/salário e em 60 dias o prazo para a suspensão do contrato de trabalho.

A contagem do prazo máximo resultante da soma do acordo de redução e suspensão (ainda que em períodos sucessivos ou intercalados), deve-se respeitar o prazo máximo da suspensão de 180 dias. A suspensão do contrato

de trabalho poderá ser efetuada de forma fracionada, em períodos sucessivos ou intercalados, desde que esses períodos sejam iguais ou superiores a 10 dias e que não seja excedido o prazo de 180 dias. Os períodos de redução da jornada/salário e de suspensão do contrato já utilizados até a data da publicação do Decreto 10.470/2020, serão computados para fins de contagem do novo limite de 180 dias, conforme a tabela acima. **Fonte: Ministério da Economia**

Segunda fase do Pronampe teve início no dia 1º de setembro



A Caixa Econômica Federal e o Banco do Brasil já estão nos últimos ajustes para começar a liberar à partir da semana que vem, 1º de setembro, os recursos da segunda etapa de empréstimos do Pronampe. De acordo com informações a margem de empréstimos que os bancos devem liberar é de R\$ 14 bilhões, considerando os recursos das próprias instituições financeiras de R\$ 2,1 bilhões, quando os recursos do Fundo Garantidor de Operações de R\$ 12 bilhões.

A medida, oriunda de projeto de lei aprovado pelo Senado Federal e já sancionada pelo governo, tem por objetivo minimizar os efeitos da pandemia do coronavírus para os empresários. O valor poderá ser usado no setor da empresa que o empresário julgar mais necessário, como para investimentos e para capital de giro isolado e associado. No entanto, não poderá ser usado para distribuição de lucros e dividendos entre os sócios.

COMO FUNCIONA O PRONAMPE?

O Programa é destinado às microempresas, empresas de Pequeno Porte. As operações de crédito poderão ser utilizadas para investimentos e capital de giro isolado ou associado ao investimento (máquinas e equipamentos, realizar reformas) e/ou para despesas operacionais (salário dos funcionários, pagamento de contas como água, luz, aluguel, compra de matérias primas, mercadorias, entre outras).

O prazo máximo de pagamento das operações contratadas no âmbito do PRONAMPE é de 36 meses (8 meses de carência e 28 meses para pagamento). Os principais alvos do programa do governo federal são MEIs com renda bruta anual de até R\$ 81 mil, microempresas com renda bruta anual igual ou inferior a R\$ 360 mil, e empresas de pequeno porte com renda bruta anual de até R\$ 4,8 milhões. As micro e pequenas empresas que solicitarem essa linha de crédito não poderão demitir funcionários até que o último pagamento seja feito.

BNDES inicia novas contratações de crédito para folhas de pagamento

O Banco Nacional de Desenvolvimento Econômico e Social passou a aceitar desde o dia 27 de agosto, novas contratações do Programa Emergencial de Suporte a Empregos (Pese) com algumas mudanças que aumentam seu alcance.

Dentre as alterações, destacam-se a extensão da vigência do programa até 31 de outubro de 2020; a ampliação do limite de faturamento anual das empresas beneficiadas de R\$ 10 milhões para R\$ 50 milhões; a ampliação do financiamento das folhas de pagamento de dois meses para quatro meses; e a possibilidade de solicitar o



empréstimo em bancos diferentes daqueles em que a empresa efetua o pagamento a seus empregados.

O financiamento é limitado a R\$ 2.090,00 por empregado, o equivalente a dois salários mínimos, a cada folha de pagamento. As contratações dos empréstimos

são realizadas na modalidade indireta, ou seja, por meio de um dos agentes financeiros que irão aderir ao programa.

O empréstimo tem taxa prefixada de 3,75% ao ano e prazo total de 36 meses, incluindo carência de seis meses. Como contrapartida, a empresa não pode demitir,

sem justa causa, até 60 dias após o recebimento da última parcela da linha de crédito, na mesma proporção do total da folha de pagamento que tiver sido paga com recursos do programa.

Sob gestão do Tesouro Nacional, operacionalização do BNDES e supervisão do Banco Central, o Pese disponibiliza recursos para o financiamento de folhas de pagamento de pequenas e médias empresas com faturamento anual até R\$ 50 milhões. Do montante total repassado, 85% são oriundos do Tesouro Nacional e 15% das instituições financeiras participantes. **Fonte: BNDES**

Programa Nacional de Apoio ao Crédito através das Maquininhas

Com a aprovação da Câmara dos Deputados, do Senado e agora sancionada pelo presidente Jair Bolsonaro, os Micro Empreendedor Individual (MEI) já podem fazer empréstimo no valor de até R\$ 50 mil através das maquininhas de cartão. A taxa de juros é de até 6% ao ano e o prazo para pagamento é de 36 meses.

Conhecida como Peac-Maquinhas, tem validade até 31 de dezembro e o valor que pode ser recebido é o dobro do valor mensal das vendas na maquininha dentro do período de 1º de março de 2019 a 29 de fevereiro de 2020. Dessa maneira, quem vende R\$ 25 mil pode conseguir o crédito de R\$ 50 mil.

QUEM PODE REALIZAR O EMPRÉSTIMO PARA MEI?

Microempreendedor In-

dividual (MEI); Microempresas; Empresas de pequeno porte.

Tenham tido vendas de bens por meio de arranjos de pagamento com liquidação em sistema de compensação;

Tenham tido vendas de bens por meio de arranjos de pagamento com liquidação autorizado a funcionar pelo Banco Central;

Tenham realizado prestações de serviços por meio de arranjos de pagamento com liquidação em sistema de compensação;

Tenham realizado prestações de serviços por meio de arranjos de pagamento com liquidação autorizado a funcionar pelo Banco Central;

Não tenham operações de crédito ativas celebradas fora do âmbito do Peac-Maquinhas garantidas por recebíveis a constituir em arranjos de pagamento.

Movimento do Comércio sobe 4,5% em julho



O Indicador Movimento do Comércio, que acompanha o desempenho das vendas no varejo em todo o Brasil, avançou 4,5% em julho na comparação mensal sazonalizada. Na avaliação acumulada em 12 meses, o indicador apresenta retração de 3,2%. No acumulado do ano houve queda de 7,5% contra o mesmo período do ano passado. Já em relação ao mesmo mês de 2019, o varejo recuou 1,3%.

Na análise mensal, o segmento de "Móveis e Eletrodomésticos" apresentou alta de 12,8% em julho após já ter avançado em maio e junho, descontados os efeitos sazo-

nais. Já nos dados sem ajuste sazonal, o segmento desacelerou seu ritmo de queda na análise acumulada em 12 meses registrando variação de -14,0%.

A atividade de "Supermercados, Alimentos e Bebidas" registrou variação de -0,1% no mês na série sazonalizada. Na série sem ajuste, a variação acumulada em 12 meses foi de 2,8% em relação ao ano anterior.

Já a categoria de "Tecidos, Vestuários e Calçados" cresceu 6,1 no mês, expurgados os efeitos sazonais. Nos dados acumulados dos últimos 12 meses houve alta de 5,2%.

Por fim, o segmento de "Combustíveis e Lubrificantes" apresentou elevação de 0,7% em julho considerando dados dessazonalizados, enquanto, na série sem ajuste, a variação acumulada foi de -7,4%. **Fonte: Boa Vista SPC**

Demanda por Crédito do Consumidor sobe 11% em julho



A Demanda por Crédito do Consumidor avançou 11,0% em julho na comparação com junho. No acumulado do ano o indicador caiu 14,0% contra o mesmo período do ano passado. Já no acumulado em 12 meses, a demanda por crédito desacelerou seu ritmo de queda e registrou variação de -6,2%.

O segmento Financeiro voltou para o campo positivo com alta de 0,8% em 12 meses. Por outro lado, o segmento Não Financeiro se aprofundou ainda mais no campo negativo e registrou

queda de 10,8%, mantida a base de comparação.

Após queda intensa no trimestre entre março e maio, em julho o indicador registra a segunda alta mensal consecutiva, apresentando leve melhora em seu ritmo de recuperação. O resultado do mês foi influenciado pelos dois segmentos, com destaque para o avanço no setor Financeiro que já vem apresentando ótimo desempenho desde o mês passado. Ademais, dado que a pior fase das adversidades provocadas pela pandemia do novo coronavírus foi entre março e maio, espera-se que as perspectivas sobre o consumo e o mercado de trabalho continuem melhorando nos próximos meses, fatores que podem afetar positivamente a demanda por crédito nesse período. **Fonte: Boa Vista SPC**

Abertura do comércio no feriado de 7 de Setembro é facultativa

Segundo o gerente da ACE Batatais, empresas poderão trabalhar, desde que cumpram a legislação trabalhista, que prevê pagamento de horas extras ou banco de horas



À medida que se aproximam uma data comemorativa ou feriado, é comum muitos empresários de Batatais entrarem em contato com a ACE Batatais para perguntar se poderá abrir os seus estabelecimentos ou não. O próximo feriado é o Dia Sete de Setembro, segunda-feira, em que é comemorado o Dia da Independência do Brasil.

Segundo o gerente da ACE Batatais, Luis Carlos Figueiredo, o funcionamento das empresas, principalmente as ligadas ao comércio, será facultativo, porém os empresários devem se ater às legislações trabalhista, que prevê pagamento de horas extras ou banco de horas quando firmado de acordo com o colaborador, em conformidade com a classe sindical de referência.

No final de agosto, para

informar com exatidão aos empresários da cidade, Figueiredo entrou em contato com COE (Centro de Operações de Emergência em Saúde Pública) questionando se haveria a intenção de editar algum decreto restritivo para o funcionamento das empresas no feriado do dia 7 de setembro.

“A comissão técnica do COE respondeu que não estava previsto nenhum decreto para a data, e que o funcionamento das empresas ficaria a critério dos empresários, isso sempre respeitando todas as normas de combate à Covid-19”, informou o gerente.

Figueiredo reforça que, para as empresas que têm intenção de trabalhar no feriado, os empresários devem estar atentos aos acordos coletivos com os sindicatos de classe e à legislação trabalhista.

O que falta para concluir as obras na Avenida Dr. Oswaldo Scatena?



Uma melhoria que foi anunciada em 2011, teve diversas paralisações ao longo dos anos e ainda não foi concluída. Esse é o retrato das obras de contenção de enchentes, nesse momento em execução no trecho da Avenida Dr. Oswaldo Scatena, entre a Avenida 14 de Março e o cruzamento com a Marechal Deodoro.

A parte estrutural foi feita durante a atual administração, com a execução dos 101 metros de canal a céu aberto e 56 metros de canal fechado, além das três novas pontes. Mas, ainda falta a finalização do trabalho.

A cobrança por parte dos vereadores, dos comerciantes das imediações e de toda a população que

passa pelo local é constante. E para saber o que realmente falta a ser executado, perguntamos a Secretaria de Obras, Planejamento e Serviços Públicos que nos respondeu com a seguinte nota: “Em relação as obras da Oswaldo Scatena para a finalização falta ainda: a retirada dos pisos intertravados existentes hoje no local, preparação da base com retirada e recomposição de solo e demais materiais para posterior aplicação de novo piso intertravado; execução de mais algumas galerias de águas pluviais no entorno; execução de calçadas sobre as pontes recentemente duplicadas e pintura dos gradis e guarda corpo do canal a céu aberto. A empresa executora irá terceirizar a aplicação do piso. A mesma já procurou



esta Secretaria para receber informações quanto as especificações e tipo de pavimento e já entrou em contato com empresa fabricante para encomendar a fabricação do mesmo, e dentro da semana que vem já estará fazendo a preparação para aplicação do piso, o que deve ocorrer inicialmente no trecho defronte ao posto São Paulo. Os recursos estão disponíveis para a esta eta-

pa, e serão repassados para a empresa mediante etapa executada”, a informação é assinada por Renato Paulino Pereira, Diretor de Obras.

Como foi relatado ainda faltam alguns serviços a serem realizados e os motoristas e pedestres que utilizam a avenida precisam ficar atentos quando passarem pelo trecho.

Fonte: Jornal da Cidade

Cartão de crédito para MEI, veja como solicitar o seu

O cartão BNDES para MEI, tem taxa de juros de 1,05% e parcelamento em 48 vezes



Diante do cenário atual de crise devido a pandemia do novo coronavírus, o número de ofertas de crédito destinado ao público MEI (Microempreendedor Individual) aumentou exponencialmente, principalmente pelo fato das empresas de pequeno porte estarem sem capital de giro pelo período de fechamento do comércio e isolamento social. Com isso o crédito acabou se tornando um apoio para o público empreendedor.

Diante de um cenário de incertezas, o BNDES (Banco Nacional de Desenvolvimento Econômico e Social) se

torna uma opção bastante considerável ao MEI que busca serviços como empréstimos ou cartão de crédito. A vantagem do BNDES está nas ofertas de taxas de juros mais baixas e o objetivo de ajudar no financiamento a médio e longo prazo. Se você ficou interessado em solicitar o cartão BNDES para o MEI, acompanhe!

COMO SOLICITAR O CARTÃO BNDES PARA MEI?

Antes de falarmos sobre como solicitar o cartão BNDES para o MEI é importante destacar que o cartão possui uma das taxas de juros mais baixas do mercado, que che-

gam a 1,05% ao mês e a fatura pode ser parcelada em até 48 meses.

QUEM TEM DIREITO DE SOLICITAR O CARTÃO BNDES?

Destinado ao público MEI, para ter direito ao benefício os empreendedores interessados precisam ter um faturamento anual de até R\$ 81 mil. É preciso ainda estar com toda a documentação em dia no ato da solicitação e ter também residência fixa no Brasil. Outro ponto importante é de que o cartão não seja utilizado para despesas pessoais, o cartão precisa ser utilizado exclusivamente pela empresa.

VANTAGENS DO CARTÃO BNDES

Como falado anteriormente uma das principais vantagens está na taxa de juros de apenas 1,05%. Todavia o cartão precisa ser utilizado apenas para as despesas da empresa, sendo elas feitas por compras diretas (por meio de uma conta online

feita pelo titular do cartão no Portal do BNDES), ou ainda por meio de compras indiretas (para as negociações, realizadas com fornecedores, que deve incluir a transação no portal o cartão do BNDES).

O vencimento da fatura acontece sempre a cada 15 dias e a forma de pagamento é feita via débito automático na conta corrente do MEI, conta esta que é informada no processo de solicitação do cartão.

VEJA COMO SOLICITAR O CARTÃO BNDES PARA MEI

Para conseguir acesso ao cartão BNDES o primeiro passo é ter uma conta corrente em algum destes bancos:

- Banco do Brasil
- Banco do Nordeste
- Banrisul
- Banestes
- Bradesco
- BRDE
- Caixa Econômica Federal
- Itaú
- Sicoob
- Sicredi

O segundo passo é acessar o site do BNDES e clicar

na opção “Solicite seu Cartão”, em seguida preencher um formulário, que solicitará informações como o CNPJ e a Classificação nacional de Atividades Econômicas (CNAE). Por fim, selecione o banco ao qual será vinculado o cartão (algum dos citados à cima) e por fim, faz-se o envio da proposta.

Após o processo de solicitação o empresário deverá comparecer a agência do banco ao qual foi informado no ato da solicitação e apresentar os seguintes documentos:

- 1- Certidão Negativa de Débitos relativos a Créditos Tributários Federais e à Dívida Ativa da União (CND) ou Certidão Positiva com Efeitos de Negativa de Débitos relativos a Créditos Tributários Federais e à Dívida Ativa da União (CPEN), expedida conjuntamente pela Secretaria da Receita Federal do Brasil (RFB) e pela Procuradoria-Geral da Fazenda Nacional (PGFN) (www.receita.fazenda.gov.br).
- 2- Certificado de Regularidade do FGTS (www.caixa.gov.br).

ridade do FGTS (www.caixa.gov.br).

3- Comprovação de Regularidade quanto à entrega da RAIS.

4- Declaração na qual ateste, em síntese, estar com a sua situação regularizada perante os órgãos públicos e a legislação pertinentes, conforme modelo disponível no menu “Regras” do site do Cartão BNDES (www.cartao-bndes.gov.br).

Caso a documentação citada não for necessária, a instituição bancária escolhida pelo microempreendedor terá o prazo de até 30 dias para enviar o cartão de crédito ao endereço que você preencheu no formulário de requerimento.

Atenção! Caso sua solicitação não seja aprovada, será possível realizar uma nova solicitação para outra instituição bancária listada a cima que você tenha conta corrente, tendo em vista que as políticas de concessão de crédito podem variar de banco para banco.

Fonte: BNDES

Lei Geral de Proteção de Dados começará a valer em setembro

Lei determina os direitos dos indivíduos sobre suas informações pessoais e de que maneira empresas e entes públicos podem coletar e tratar esses registros

Depois de intensas disputas, a Lei Geral de Proteção de Dados (Lei 13.709) começará a valer em setembro. A norma, que rege a coleta e o tratamento de dados, trará impactos para cidadãos, empresas e entes públicos. Mas entidades se preocupam pelo fato do órgão responsável pela fiscalização da sua aplicação, a Autoridade Nacional de Proteção de Dados, ainda não ter sido criada pelo governo.

O início da vigência ocorre após uma nova tentativa de adiamento ser derrotada no Senado. A LGPD foi aprovada em agosto de 2018 mas com um tempo de adaptação de dois anos. A Medida Provisória 959, cuja finalidade era tratar de procedimentos para o pagamento do Benefício Emergencial, incluiu a prorrogação do início da vigência deste mês para o ano que vem. Ela foi aprovada na Câmara com apoio de diversos segmentos empresariais (como empresas de tecnologia e de comunicação) e do governo federal.

Mas uma questão regimental foi levantada pelo senador Eduardo Braga (MDB-AM) que impedia a votação do adiamento uma vez que o tema havia sido tratado pela

Casa Legislativa em outra matéria. Com isso, a tentativa ficou prejudicada. Mas ficou valendo ainda a mudança do PL 1.179 de 2020 segundo a qual as sanções só poderão ser aplicadas no ano que vem.

A LGPD disciplina os direitos dos indivíduos relativos a suas informações pessoais e de que maneira empresas e entes públicos podem coletar e tratar esses registros. Assim, o início da vigência da norma implica que as pessoas terão novas garantias sobre as diversas práticas de tentativa de obtenção de seus dados, tão comuns hoje em dia.

Para fiscalizar seu cumprimento e definir normas infra-legais, foi prevista a figura da Autoridade Nacional de Proteção de Dados, vinculada à Presidência da República. Contudo, o órgão não foi criado de fato pelo Executivo até agora. No dia seguinte à votação no Senado, o Planalto editou decreto com a estrutura do órgão, mas ainda sem designar seus conselheiros e presidente, o que ainda o deixa "no papel".

CIDADÃOS

No caso dos cidadãos, a mudança é a previsão dos direitos instituídos na lei. Para além do consentimento, os indivíduos passam a poder

pedir informações sobre a guarda e manejo de seus registros, bem como a correção destes ou até mesmo a revogação da autorização.

Um dos desafios é a criação de uma cultura de proteção de dados, com os cidadãos conhecendo o que podem fazer e recorrendo aos órgãos competentes para denunciar abusos e fazer valer seus direitos.

EMPRESAS

Já as empresas terão mais responsabilidades, como obter consentimento do titular, dar transparência às suas práticas de tratamento e assegurar níveis de segurança da informação para evitar vazamentos.

Na avaliação da consultoria Cosin, há muitas empresas que ainda não adotaram medidas suficientes para se adaptar às novas regras. "As empresas ainda têm muita dificuldade na gestão de dados, com áreas ou processos inteiros sem os cuidados básicos", afirma Maria Fiorentino, gerente da Cosin Consulting. Entre os problemas está a ausência de estruturas e processos de proteção de dados, bem como de um responsável pela área.

Na avaliação da CNI (Confederação Nacional da Indústria), a ausência da ANPD cria uma insegurança jurídica com

o início da vigência da LGPD. "Com a entrada imediata em vigor, centenas de milhares de micro e pequenas empresas terão que direcionar seus recursos numa adequação que poderia ser dispensada ou, no mínimo, simplificada. São recursos escassos devido à redução da atividade econômica, que mereciam ser alocados em medidas que promovam a sobrevivência das empresas e a manutenção de empregos", reclamou a entidade em comunicado.

ANPD

A representante da Coalizão Direitos na Rede, que reúne entidades de defesa dos usuários de Internet Bruna Santos, também ressalta a importância da implantação da ANPD. Ela entende que o desafio é garantir que as nomeações dos diretores compreendam o tema e estejam a altura das tarefas deste assunto complexo. A representante da Coalizão acrescenta que o decreto trouxe problemas no caso do Conselho Nacional de Proteção de Dados, órgão com representação de diversos segmentos auxiliar à ANPD.

Pelo decreto do governo, os representantes serão escolhidos pela direção da ANPD, a partir de uma lista triplíce.

"A submissão de nomes da sociedade civil ao conselho diretor pode comprometer a representação da sociedade. Precisamos avançar para que o órgão multissetorial funcione como foi apontado na lei", ressalta.

DIREITOS E DEVERES

Segundo a norma, dados pessoais são informações que podem identificar alguém. Dentro do conceito, foi criada uma categoria chamada de "dado sensível", informações sobre origem racial ou étnica, convicções religiosas, opiniões políticas, saúde ou vida sexual. Registros como esses passam a ter nível maior de proteção, para evitar formas de discriminação.

Mas quem fica sujeito à lei? Todas as atividades realizadas ou pessoas que estão no Brasil. A norma valerá para coletas operadas em outro país desde que estejam relacionadas a bens ou serviços ofertados a brasileiros. Mas há exceções, como a obtenção de informações pelo Estado para segurança pública.

Ao coletar dados, as empresas deverão informar a finalidade. Se o usuário aceitar repassar suas informações, como ao concordar

com termos e condições de um aplicativo, as companhias passam a ter o direito de tratar os dados (respeitada a finalidade específica), desde que em conformidade com a lei. A lei previu uma série de obrigações, como a garantia da segurança dessas informações e a notificação do titular em caso de um incidente de segurança. A norma permite a reutilização dos dados por empresas ou órgãos públicos, em caso de "legítimo interesse" desses, embora essa hipótese não tenha sido detalhada, um dos pontos em aberto da norma.

De outro lado, o titular ganhou uma série de direitos. Ele poderá, por exemplo, solicitar os dados que a empresa tem sobre ele, a quem foram repassados (em situações como a de reutilização por "legítimo interesse") e para qual finalidade. Caso os registros estejam incorretos, poderá cobrar a correção. Em determinados casos, o titular terá o direito de se opor a um tratamento. A lei também permitirá a revisão de decisões automatizadas tomadas com base no tratamento de dados (como as notas de crédito ou perfis de consumo).

Fonte: R7

SABE O QUE É UMA BOA PARA O SEU CAIXA? Recuperar dívidas de clientes em atraso!

ACE Batatais oferece, em parceria com a Boa Vista SCPC, uma solução inovadora que pode ajudar você a aumentar sua recuperação de crédito, o Aviso Eletrônico de Débito (AED).

Com ele é possível enviar o comunicado de negativação via e-mail e sms seguro e aumentar sua recuperação.

CONHEÇA AS VANTAGENS DO AVISO ELETRÔNICO DE DÉBITO:

- ▶ **RECUPERAÇÃO EM MÉDIA 30% MAIOR POR E-MAIL EM 30 DIAS QUANDO COMPARADO COM A CARTA***
- ▶ **MAIS AGILIDADE, ALCANCE E RESULTADO DO COMUNICADO**
- ▶ **MAIOR EFICIÊNCIA NA COMUNICAÇÃO, REDUZINDO O PRAZO DE ENTREGA DO COMUNICADO (VIA CARTA ATÉ 8 DIAS CONTRA 1 DIA VIA AED)**
- ▶ **ELIMINA O IMPACTO DE ATRASOS POR EVENTUAIS GREVES DOS CORREIOS OU DIFICULDADES NA ENTREGA DO COMUNICADO**

*A recuperação depende do perfil da carteira de devedores.

Transforme inadimplência em dinheiro no caixa com o Aviso Eletrônico de Débito da Boa Vista SCPC!

Saiba mais pelo 16 3761-3700 ou scpc@acebatatais.com.br
Siga a ACE Batatais nas redes sociais:
Facebook | Instagram | YouTube: @acebatatais
Site: www.acebatatais.com.br

A Família Acerta agora ficou positiva. Acerta Positivo

Quer dar um up nas vendas?

O jeito de consultar o consumidor na Boa Vista SCPC está muito melhor, pois a **Família Acerta e Define** ganhou o poder do Cadastro Positivo a favor dos seus negócios.

O **Acerta Positivo** amplia sua análise para além dos dados restritivos, e sua empresa ganha mais segurança ao analisar o comprometimento e pontualidade de pagamento dos consumidores, auxiliando nas políticas de limites de crédito, parcelas e prazos de pagamentos.

Veja abaixo qual o relatório mais indicado para sua empresa:

Relatório consultado hoje	Qual relatório deve consultar?
ACERTA	ACERTA ESSENCIAL POSITIVO
ACERTA ESSENCIAL	ACERTA ESSENCIAL POSITIVO
ACERTA MAIS	ACERTA MAIS POSITIVO
ACERTA COMPLETO	ACERTA COMPLETO POSITIVO

Com informações precisas, os resultados de vendas você sempre Acerta Positivo.

O Define agora ficou positivo. Define Positivo

O **Define Positivo** amplia sua análise para além dos dados restritivos, e sua empresa ganha mais segurança ao analisar o comprometimento e pontualidade de pagamento de pessoa jurídica, auxiliando nas políticas de limites de crédito e prazos de pagamentos.

Veja abaixo qual o relatório mais indicado para sua empresa:

Relatório consultado hoje	Qual relatório deve consultar?
DEFINE RISCO	DEFINE RISCO POSITIVO
DEFINE NEGÓCIO	DEFINE NEGÓCIO POSITIVO
DEFINE LIMITE	DEFINE LIMITE POSITIVO

Com informações precisas e seguras, os resultados de vendas você sempre Define Positivo.

Para saber mais: 16. 3761-3700 ou pelo e-mail scpc@acebatatais.com.br

Siga a ACE Batatais nas redes sociais:
Facebook | Instagram | YouTube: @acebatatais
Site: www.acebatatais.com.br

3D
AV: 14 DE MARÇO - 481
(16) 3761-1941 | (16) 99974-1941
WWW.3DINFOSHOP.COM

INFORMÁTICA | SOFTWARE DE GESTÃO | CERTIFICAÇÃO DIGITAL | INSTRUMENTOS MUSICAIS

O FUTURO TEM ESSA MARCA

Comissão Organizadora já começou os preparativos para o 7º Movimenta Batatais

As vendas das camisetas começam no próximo dia 15. A expectativa é de que as entidades consigam vender mais de 2.000 unidades com arrecadação superior a R\$ 100 mil



Comissão Organizadora

Na segunda quinzena de agosto, a Comissão Organizadora do Movimenta Batatais anunciou a realização da 7ª edição do evento, já com data marcada para o dia 15 de setembro, início das vendas das camisetas que nesse ano será nas cores “preto e dourado”, que segundo o empresário Guilherme Ferraz de Menezes Borges, será uma das mais bonitas da coleção. Respeitando os protoco-

los sanitários e de combate à disseminação do Coronavírus, nessa edição do Movimenta Batatais não serão realizadas as corridas de 5 km e 10 km, caminhada ou ciclismo. Os participantes farão exercícios em casa e poderão postar as fotos da ação nas páginas do evento, fazendo a interação com o evento esportivo virtualmente.

“O 7º Movimenta Batatais terá interação com os participantes de forma virtual. Cada

participante irá fazer suas atividades físicas de 15 de setembro a 6 de dezembro, postando imagens nas páginas nas redes sociais do Movimenta Batatais. A novidade é que durante esse período serão sorteados vários brindes”, comentou Guilherme.

Em reunião dos integrantes da Comissão Organizadora, formada por Guilherme Ferraz de Menezes Borges, Roberto Carlos Nardi e João Luis Ribeiro Silva (ACE Batatais), Cesar Henrique de Sousa (iniciativa privada) e Emerson Baldochi (entidades) foi decidido por unanimidade que a realização da 7ª edição do Movimenta Batatais é imprescindível, mesmo que não seja no formato dos anos anteriores, com o objetivo de contribuir com as entidades assistências, que nesse período de pandemia tiveram queda em suas receitas e aumento na demanda de atendimentos.

“Vamos fazer o Movimenta Batatais nesse ano sem o evento principal, quando

eram realizadas as corridas, a caminhada e o ciclismo. Não podemos deixar nossas entidades na mão, o evento será a comercialização de camisetas e com a colaboração da população, poderemos ajudar um pouco com a receita dessas entidades. Já conseguimos viabilizar o evento para que todo o recurso arrecadado com a venda das camisetas fique em sua totalidade com as entidades, proporcional ao resultado de venda de cada uma. A expectativa é de que sejam comercializadas mais de duas mil unidades, ou seja, com um resultado de mais de R\$ 100 mil”, disse Guilherme.

Conforme adiantou o empresário, nessa edição a camiseta do Movimenta batatais será preta com dourado. “Na minha opinião, ficou a mais bonita de todas”, ressaltou ele. As entidades começarão a vender as camisetas no dia 15 de setembro, terça-feira. O

valor será de R\$ 50 por unidade e pode ser dividido em até três vezes sem juros no cartão.

Como nos anos anteriores, as pessoas poderão adquirir suas camisetas diretamente nas entidades que queiram ajudar, pois o valor pago será destinado a elas. Nesse ano estão participando a APAE Batatais, Abadef, Adepab, Samaritanos, Judô Batatais, Cantinho do Futuro, Ong Meu Primeiro Passo, Lar São Vicente de Paulo, Associação Pedacinho do Céu, Comarev, Creche Menino Jesus e Hospital Major Antônio Cândido.

O 7º Movimenta Batatais é a continuação da ação criada e desenvolvida em 2014 por Guilherme Ferraz de Menezes

Borges, Roberto Carlos Nardi e César Henrique de Sousa. Desde a primeira edição, o Movimenta Batatais tem o apoio e a simpatia de toda a diretoria da ACE. Pela seriedade e ideologia o evento conseguiu várias parcerias e patrocínios entre os empresários, tornando o projeto uma realidade, com objetivo de criar a consciência solidária, de responsabilidade social e de promover atividades físicas entre os participantes.

Com a realização de seis edições do Movimenta Batatais, já foram repassados às entidades o valor de R\$ 578.120,80, com a venda 11.896 camisetas.



Repasse de mais de R\$ 107 mil para as entidades participantes

Afinal: coronavírus é doença do trabalho?

O presente texto vem de uma provocação do nosso competente e incansável Gerente Administrativo da ACE Batatais, Luiz Carlos Figueiredo. Sei que ele merece muito mais, mas a ele dedico este pequeno estudo.

Toda vez que se fala em acidente de trabalho ou doença ocupacional, o empregador deve ficar atento, especialmente no cumprimento das obrigações de cuidado com a saúde do empregado.

O empregado acidentado ou portador de doença ocupacional recebe especial proteção da legislação: a) se ficar afastado por auxílio acidentário por mais de 15 dias, adquire estabilidade pelo prazo de doze meses a contar do fim do auxílio, o que significa que o colaborador só poderá ser dispensado por justa causa; b) se o empregador tiver reponsabilidade pelo acidente ou doença, pode ser condenado a pagar indenização; c)

o ato pode caracterizar infração administrativa e o empregador ser autuado pela fiscalização do trabalho.

Mas afinal: a COVID-19 pode ou não ser considerada doença ocupacional? Resposta: depende.

Na última edição do Jornal Empreenda, falamos da Medida Provisória nº 927, que perdeu a vigência (no popular: caducou) porque não foi convertida em lei nos prazos previstos pela Constituição. Ela teve validade apenas pelo período entre a publicação e o vencimento do prazo para o Congresso apreciá-la.

Quando a MP 927 foi publicada, houve muita discussão sobre o previsto no art. 29: “Os casos de contaminação pelo coronavírus (Covid-19) não serão considerados ocupacionais, exceto mediante comprovação donexo causal.” (Falamos a respeito deste artigo no Jornal Empreenda de abril).

A discussão sobre o art. 29 chegou ao STF que, suspendeu

o dispositivo (ainda não era julgamento definitivo, apenas liminar). Como a MP 927 caducou, o artigo 29 também deixou de valer, assim como a decisão do STF.

Mesmo assim, a caracterização da COVID-19 como doença ocupacional não perdeu sua importância.

A chave para entender a questão está na alínea “d” do §1º do art. 20 da Lei nº 8.213/1991 prevê que “Não são consideradas como doença do trabalho: d) a doença endêmica adquirida por segurado habitante de região em que ela se desenvolva, salvo comprovação de que é resultante de exposição ou contato direto determinado pela natureza do trabalho.”

A interpretação deste dispositivo é que responde ao “depende” mencionado no início do texto.

Aplicado à pandemia, a regra geral é que a contaminação do empregado pela COVID-19 não é doença ocupacional. De fato, o vírus não está diretamente atrelado à determinada atividade laborativa ou a determinado local. De outra parte, é sabido que é altamente contagioso, que tem certa resistência ao ambiente, que não desperta sintomas imediatamente. O vírus está pelo mundo e em fase de transmissão comunitária. Pode ser contraído em qualquer lugar. Estas características é que excluem, de início, a possibilidade de considerar a COVID-19 uma doença ocupa-

cional.

Destaque: de início, em regra. É possível que o coronavírus se caracterize como doença ocupacional.

A alínea “d” do §1º do art. 20 da Lei nº 8.213/1991 tem uma segunda norma: contato direto ou exposição pela natureza do trabalho. É o caso dos profissionais de saúde, a chamada “linha de frente” do combate à pandemia. Essa é uma situação bastante clara de que a probabilidade do contágio é inerente à própria atividade e local.

Mas, e em outras atividades laborativas?

Aqui temos que considerar duas situações importantes vinculadas à relação de causalidade (falamos dela no Empreenda de abril): a comprovação cabal de que a contaminação ocorreu no local de trabalho e o risco criado pelo empregador.

Os arts. 154 e 157 da CLT contêm as obrigações essenciais do empregador nesta matéria. Podemos condensá-las em cinco obrigações essenciais:

1) Observância das regras de medicina do trabalho prevista na CLT e nas normas trabalhistas e, também, na legislação sanitária. As regras municipais sobre a COVID-19 (decretos municipais e resoluções do COE-Batatais) e, principalmente, as regras previstas nos decretos estaduais sobre a pandemia e no Plano São Paulo, integram as relações trabalhistas e devem ser seguidas com rigor.

2) Fornecer ao empregado os equipamentos de proteção individual pertinentes e instalar os equipamentos de proteção coletiva.

3) Expedir ordens de serviços sobre as medidas de prevenção e treinar os empregados quanto às medidas preventivas. Não importa que as medidas básicas de prevenção sejam repetidas à exaustão em todos os meios de comunicação. A empresa tem que expedir as normas internas e tem que treinar os empregados. Em especial, deve analisar cuidadosamente as regras gerais e setoriais do Plano São Paulo.

4) Fiscalizar constantemente o cumprimento destas regras, fazer orientações complementares e aplicar as penalidades previstas para os colaboradores que não cumprirem as regras.

5) Documentar tudo: guardar as notas fiscais de aquisição de equipamentos e materiais de prevenção; fazer um plano de prevenção escrito; emitir certificados de treinamento; registrar por escrito as orientações e punições aos empregados; etc.

Esse é o mínimo. O básico. Com estas medidas, ampliam-se as chances de que o contrato de trabalho permaneça da regra geral, ou seja, que a COVID-19 não seja considerada doença ocupacional. Sem

estas medidas de prevenção, as eventuais contaminações dos empregados que tiverem a mínima relação de causalidade com a empresa podem implicar na contaminação do empregado, de clientes e do próprio empresário e, além disso, em responsabilidade da empresa.

Não custa lembrar: a COVID-19 ainda não tem vacina e tem alto potencial de letalidade para alguns grupos de pessoas (os grupos de risco). Se a empresa não agir e cumprir as regras de medicina do trabalho e as regras sanitárias, pode ser severamente responsabilizada.

Se algum colaborador adoecer com sintomas semelhantes COVID-19 ou se contrair a doença: afaste-o imediatamente e, principalmente, preste a assistência. Se desconfiar que a doença tem relação de causalidade com o contrato de trabalho, emita a CAT.

A chave para manter a empresa funcionando em tempos de pandemia não é diferente da regra de ouro das normas de meio ambiente do trabalho: prevenção sempre.



Dr Alexandre dos Santos Toledo
Diretor de Assuntos Jurídicos da ACE Batatais

A MARISPAN TE AJUDA A FAZER MAIS!

MARISPAN
@marispan marispan.com.br

Agosto bate recorde de contaminação pelo Covid-19, com 297 pessoas infectadas

Até o final de maio Batatais tinha 21 pessoas contaminadas, em junho foram mais 81 registros, em julho mais 183 e no mês de agosto mais 297 pessoas, totalizando 592 pessoas contaminadas pelo Covid-19, deste total 20 pessoas morreram.



Os dados da Secretaria Municipal de Saúde de Batatais (Semusa) indicam um crescimento assustador do número de casos de contaminação pelo novo Coronavírus entre os meses de julho e agosto. De acordo com os boletins diários do Semusa, a evolução mostrou uma subida na curva de casos confirmados e um aumento significativo na curva de mortes em decorrência da Covid-19.

Os boletins indicam a evolução da pandemia na cidade. Até o dia 31 de maio foram constatados 21 casos confirmados da Covid-19, com uma morte e seis pessoas internadas. No acumulado até o final de junho havia a confirmação de 102 casos, com duas mortes e três internações, ou seja, houve 81 novos casos de contaminação pela pandemia do novo Coronavírus, o que corresponde a um crescimento de 485% em apenas um mês.

No mês de julho foram in-

fectadas mais 183 pessoas, totalizando desde o início da pandemia 285 casos de infecção pela Covid-19, um crescimento de 279% sobre o mês anterior. Nos dois meses (junho e julho) foram registrados 264 novos casos de Covid-19 no município.

Nos mês de agosto houve mais 297 casos de pessoas contaminadas e sete mortes. No comparativo com o mês de julho, houve um crescimento de 204% nos casos de contaminação. O boletim do dia 31 de agosto, da Secretaria Municipal de Saúde, aponta que desde o início da pandemia da Covid-19, foram infectadas 597 pessoas, 453 pessoas recuperadas, e 20 mortes sendo nove mulheres e 11 homens, com faixa etária entre 31 a 92 anos. Do total de pessoas contaminadas até o mês de agosto, 296 são mulheres (50,9%) e 286 homens (49,1%).

As autoridades sanitárias têm alertado toda a população

sobre o risco da contaminação e a ACE Batatais tem dado este apoio por meio de campanhas nas redes sociais. O presidente da ACE, Ennio Cesar Fantacini, salienta que o fato da cidade estar na faixa amarela não significa que os riscos da contaminação foram reduzidos. Ennio ressalta ainda que a flexibilização do Plano São Paulo para a fase amarela tem como objetivo a retomada da economia e muitas pessoas acabam relaxando, deixando de cumprir os protocolos sanitários recomendados pelas autoridades, acabam se contaminando e disseminando a doença, principalmente às pessoas dos grupos de risco.

“É importante que todos mantenham os cuidados recomendados pelas autoridades sanitárias, mantenham o distanciamento, higienizem as mãos, e saiam de casa somente se necessário e sempre utilizando máscaras, continuem a utilizar o delivery para as compras”, recomenda o presidente Ennio.

O vice presidente de comércio, Antônio dos Santos Moraes Júnior, alerta sobre a responsabilidade dos empresários pelo cumprimento das normas e recomendações das autoridades de saúde, conclama a população para manter o distanciamento, seguir as regras sanitárias e recomendações das autoridades de saúde. Pede

o apoio aos consumidores para prestigiarem o comércio de Bata-

tais, ajudando na manutenção das empresas e dos empregos.

Luiz Carlos Figueiredo
ACE Batatais

Número Acumulado de Pessoas Infectadas pelo Covid-19 – Batatais SP

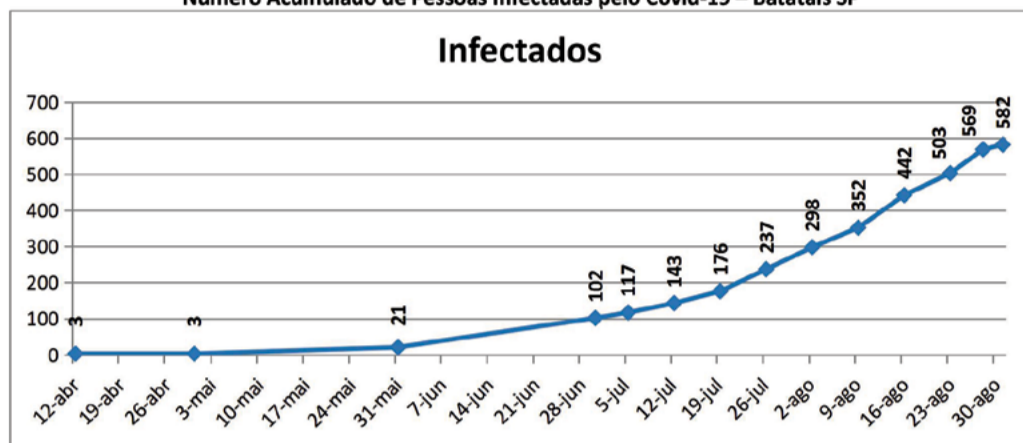

Quantidade de Homens e Mulheres Infectadas pelo Covid-19 – Batatais SP

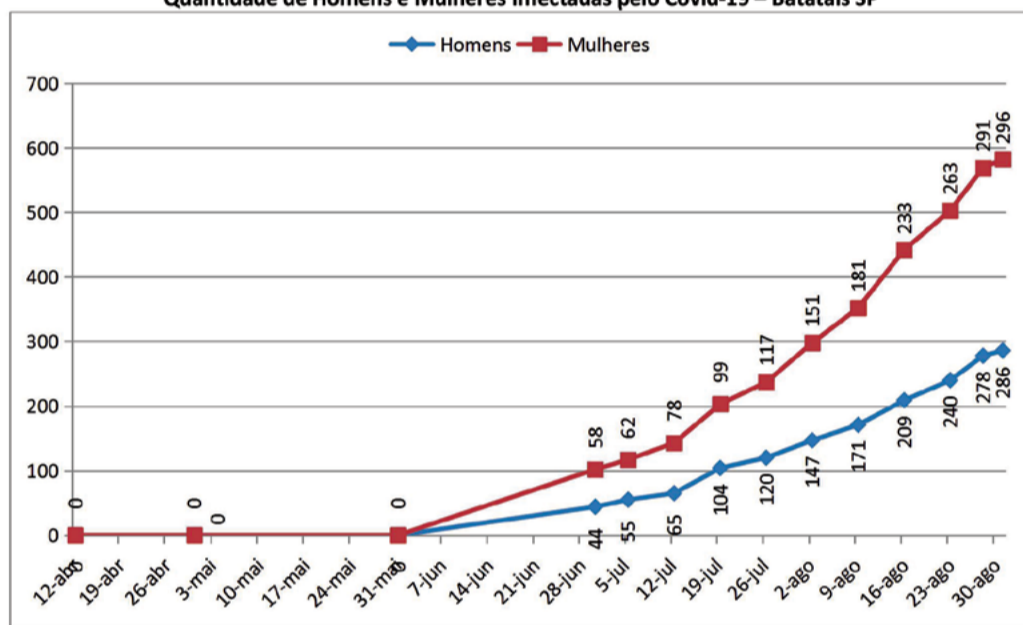

Aumento de casos da Covid-19 coloca em risco permanência na fase amarela do plano São Paulo

De acordo com o decreto n.º 64.994 do Plano São Paulo, com o índice de ocupação de leitos de UTI acima de 70%, região passaria para as restrições da fase laranja

De acordo com o levantamento dos números da Covid-19 em Batatais realizado pelo gerente executivo da ACE Batatais, Luiz Carlos Figueiredo, a transmissão comunitária do Coronavírus vem ganhando maior velocidade em Batatais, com altos percentuais de crescimento. No Boletim Epidemiológico da Semusa (Secretaria Municipal de Saúde) do dia 28 de agosto foi registrado novo recorde, com 24 novos casos em apenas um dia.

O crescimento rápido da pandemia na cidade e também na região, coloca em risco a evolução da região para a fase verde do Plano São Paulo, que reduz as restrições de funcio-

namento do comércio quando o índice de ocupação de leitos de UTI fica abaixo de 60%. Não só isso, também coloca em risco a permanência da região de Ribeirão Preto na fase amarela (abaixo de 70% de ocupação de UTI), podendo na próxima análise do Governo do Estado voltar a classificar a região como “fase laranja”, com o aumento das restrições e fechamento de vários setores da economia.

A região de Ribeirão Preto apresentou piora no percentual de ocupação de leitos de UTI. Em 21 de agosto o índice estava em 64,9%, já no dia 28, uma semana depois, estava em 68,9%. Também no dia 28 de agosto, Ribeirão Preto registrou

215 novos casos da doença e oito óbitos por Coronavírus. O índice de ocupação de Leitos de UTI naquele município estava em 78,9%, com 172 pacientes internados.

Na mesma data (28 de agosto) Batatais contabilizava 569 casos, com 116 pessoas em tratamento contra o Covid, quatro pessoas estavam internadas e a taxa de ocupação da UTI estava em 29%.

“O que nos preocupa é a velocidade de contaminação, que parece estar acelerando, e o número de pessoas em tratamento, que também cresceu. Temos que continuar nos cercando de cuidados para que esses números não saiam do controle para que Batatais, as-

sim como todos os municípios da região, não retorne para a fase laranja ou vermelha, que possuem maiores restrições. Toda a população deve colaborar com isso, cumprindo todas as orientações sanitárias para evitar a contaminação pelo Covid-19”, ressaltou o presidente da ACE Batatais, Ennio Cesar Fantacini.

Segundo Figueiredo, gerente da ACE, a preocupação é maior com o número de pessoas em tratamento, que podem ter complicações com a doença e precisarem ser internadas na UTI em pouco espaço de tempo. “Por isso é importante que todos se cerquem de cuidados, não correndo o risco de colocar o nosso sistema de

saúde em colapso”, comentou.

Ainda segundo Figueiredo, em sua análise dos números da Covid-19 em Batatais, as expectativas para os próximos meses não são muito animadoras, podendo o número de casos mais do que dobrar em menos de 60 dias, com a contaminação ganhando cada vez mais velocidade, ultrapassando os 1.000 casos bem antes do final de outubro caso a população não tome consciência de seguir as recomendações e normas impostas pelos órgãos de saúde.

“Especialista afirmam que o grau de contágio do novo Coronavírus é muito maior do que se imaginava: uma única pessoa infectada pode trans-

mitir o vírus para cinco pessoa. Imagina um cenário mais catastrófico, duas pessoas contaminando 10 e 10 contaminando 50 e 50 contaminando 250, assim por diante. Analisando os gráficos, dá para observar que é o que está acontecendo em Batatais, assim como no mundo todo”, comentou o gerente.

No comparativo, é possível imaginar uma bicicleta sem freio no pico de uma montanha, começando a se mover devagar e ganhando maior velocidade a cada centímetro, até atingir a sua base, que seria uma grande quantidade de pessoas contaminadas e o sistema de saúde não dando conta de tratá-las.

ACP ALARMES
ALTA TECNOLOGIA PARA PROTEGER
O QUE É IMPORTANTE
(16) 3660-2300
MONITORAMENTO 24h

VIVEIRO
16-3662.4445
16-99223.7584
Rod. Cândido Portinari, km 356

FLORICULTURA
16-3662.4546
16-99202.3950
Pç. Dr. Fernando Costa, 85

Flora Sandrin
VIVEIRO DE MUDAS

- Projetos paisagísticos;
- Produtos para jardim;
- Arranjos e vasos para festas;
- Plantas ornamentais, frutíferas, eucalipto;
- Implementação e manutenção de jardins;
- Venda e plantio de grama
- Cerca viva.

[/flora_sandrin](#)
[/viveiroflorasandrin](#)

Live vai reunir apresentações musicais de todos os cantos do Brasil. Saiba como participar!



Uma “superlive” organizada pelo Claretiano vai reunir apresentações musicais enviadas por músicos de várias partes do Brasil e de outros países. O evento virtual está marcado para o dia 19 de setembro, pelo YouTube, e os interessados já podem enviar seus vídeos.

De acordo com Diego Magrin, coordenador de marketing digital da instituição e um dos

organizadores da live, o objetivo principal é proporcionar entretenimento por meio da música com a participação de toda a comunidade acadêmica.

“O evento aconteceu presencialmente em 2019. Infelizmente, devido à pandemia do novo coronavírus, não será possível realizá-lo presencialmente de novo, mas isso gerou a oportunidade de fazê-lo em um formato diferente. A transmissão via in-

ternet vai aumentar o alcance do evento e a possibilidade de pessoas de todo o planeta participarem”, disse.

A live será transmitida pelo canal Claretiano TV (youtube.com/claretianotv). Para participar, basta gravar um vídeo da apresentação musical e enviar a URL do YouTube pelo site oficial do evento: claretiano.edu.br/livemusic.

Cada participante, seja amador ou profissional, pode enviar um vídeo na horizontal com até 7 minutos de dura-

ção. O evento vale para quem canta ou toca sozinho, para duplas ou trios, além de bandas e corais.

“A expectativa é grande já que no ano passado tivemos mais de 35 apresentações presenciais no evento. Este ano, por ser on-line e pelo fato de termos turmas de graduação em Música em todo o país, esperamos receber muitas apresentações”, afirmou Magrin.

Confira todas as regras no regulamento, disponível no site claretiano.edu.br/livemusic.



SOBRE O CLARETIANO

O Claretiano - Centro Universitário tem mais de 120 polos de educação a distância no Brasil e no exterior (EUA, Japão, Espanha e Portugal). A instituição, que oferece cursos no ensino superior desde 1970, tem mais de 50 opções de graduação nas áreas de Educação, Saúde, Administração, Engenharia, Direito, Comunicação, Religião e Tecnologia. Também são ofertados mais de 90 cursos de pós-graduação (especialização – lato sensu) nessas mesmas áreas e diversos cursos de extensão universitária.

O Claretiano possui ainda diferentes modalidades de ensino, podendo o estudante escolher a que melhor se adapta à sua rotina: presencial, semipresencial ou a distância. É reconhecida como uma das instituições pioneiras no ensino a distância no país, além de ter recebido a melhor nota do país no Enade nessa modalidade por oito anos consecutivos. Todas as informações sobre os cursos estão disponíveis no site www.claretiano.edu.br. Os interessados podem fazer o vestibular on-line ou usar a nota do Enem.

Live organizada pelos Claretianos vai homenagear vida e obra de Pedro Casaldáliga



Pedro Casaldáliga”, vai reunir depoimentos, análises e relatos de algumas pessoas que conviveram com Pedro, além da apresentação de canções e poemas.

Conhecido internacionalmente por sua vida missionária e profética, e por sua postura irrepreensível de prática cristã junto aos pobres, oprimidos, e dos povos indígenas, Pedro Casaldáliga notabilizou-se como profeta da paz e da esperança em meio a contextos de violência e desigualdade, especialmente na região do norte do Mato Grosso.

Referência na atuação pastoral e na luta em defesa dos direitos humanos, Pedro ainda construiu uma belíssima obra poético-literária.

Todos os interessados poderão acompanhar a live pelo canal Claretiano TV (www.youtube.com/claretianotv) e interagir por meio do chat ao vivo. Quem quiser ainda receber um aviso por e-mail e na tela do celular quando a transmissão começar deve se inscrever e ativar o sininho do canal, além de acionar o lembrete no vídeo da própria live.

Com a predileção de ser chamado apenas de Pedro, o eterno bispo de São Félix do Araguaia teve uma vida missionária e profética que merece ser lembrada para sempre. Por isso, para celebrar sua memória, uma live está sendo organizada pelos Claretianos, a congregação de Casaldáliga, para o dia 5 de setembro, às 10h (horário de Brasília/DF).

A transmissão, que tem como título “Paz e Esperança: Um Tributo a

SERVIÇO:

Live “Paz e Esperança: Um Tributo a Pedro Casaldáliga”
Data: 05/09/2020 (sábado), às 10h (horário de Brasília/DF)
Transmissão: Claretiano TV (YouTube)
Inscreva-se no canal: <https://claretia.no/4zVMM>
Ative o lembrete: <https://youtu.be/7cMzs8DUyK>
Mais informações: <https://claretiano.edu.br/dompedro>

MBA Gestão de Negócios e Valorização da Empresa

Parceria entre nossa empresa e o CIEE traz a você a oportunidade exclusiva de estudar em uma das melhores escolas de negócios do Brasil e do mundo.

Conheça o MBA híbrido mais inovador do mercado e aproveite todas as vantagens do curso que vai transformar sua carreira.

Acesse o hotsite da parceria e confira webinars, artigos e muitos outros conteúdos relevantes e gratuitos.



Fotografe o QR Code e saiba mais:



Parceria exclusiva:



Espaço da Mulher Empresária



Setembro é mês da Primavera, que chega com todo o seu esplendor no próximo dia 22, trazendo ao mundo mais cores e perfumes, renovando a alegria de viver. Nessa edição do Espaço Mulher Empresária a nossa convidada tem muito dos benefícios da estação com ela, cercada de belas flores e plantas no seu dia a dia. A nossa homenageada é Vilma Aparecida Sandrin do Nascimento, proprietária da empresa Flora Sandrin, que por ocasião do destino, é aniversariante do mesmo mês das flores, nascida no dia 9 de setembro. Vilma é casada com Luiz Alfredo, mãe de Marília e Bruno. Ela é formada em Letras e Pedagogia pelo Claretiano – Centro Universitário, também possui formação em Paisagismo pela UNESP de Jaboticabal, se mantendo atualizada por meio de cursos tanto na área de plantas e paisagismo como na área administrativa e financeira.

Espaço Mulher Empresária - Com quantos anos você começou a trabalhar e quais funções desempenhou ao longo de sua carreira profissional?

Vilma Sandrin - Tive uma carreira bem diversificada. Aos 16 anos dei início ao meu primeiro trabalho em um escritório de contabilidade. Tive uma passagem no setor bancário e posteriormente, lecionei a Língua Inglesa. Após alguns anos como professora segui na administração da Flora Sandrin.

EME - Como se tornou empresária? Porque optou pelo setor de plantas?

Vilma Sandrin - O trabalho com plantas sempre fez parte da minha vida e da família Sandrin. A nossa história com as plantas e paisagismo começou com meu bisavô, Jorge Sandrin, quem

projetou e executou o jardim da Praça da Matriz. Posteriormente com meu avô, Guilherme Sandrin e com meu pai, Delmir Sandrin. Com o seu falecimento decidimos dar continuidade à tradição da família.

EME - Como é trabalhar com tanta variedade de plantas?

Vilma Sandrin - Novas tendências de plantas e flores são lançadas no mercado com frequência e é um desafio, tornando o trabalho dinâmico, exigindo muita dedicação e aprendizado constante.

EME - Como é o seu dia a dia na empresa e quais as suas responsabilidades?

Vilma Sandrin - O trabalho começa cedo com a programação semanal em relação à execução e manutenção de jardins, distribuição das atividades da equipe e o cumprimento dos compromissos da administração e contatos com fornecedores.

EME - Há quanto tempo a empresa Flora Sandrin está no mercado?

Vilma Sandrin - A Flora Sandrin está no mercado há 53 anos desenvolvendo trabalho com a produção, comercialização de plantas e serviços.

EME - Quais produtos e serviços a sua empresa oferece?

Vilma Sandrin - Trabalhamos com projetos paisagísticos, manutenção e execução de jardins e pomares; reflorestamento; comércio de plantas de espécies variadas como frutíferas, ornamentais e nativas.

EME - Quantas espécies a sua empresa possui? Quais árvores e plantas frutíferas?

Vilma Sandrin - Hoje trabalhamos com inúmeras espécies de plantas ornamentais, nativas e frutíferas de várias regiões do país. Sempre buscamos nos atualizar e procurar espécies que estejam adaptadas ao nosso clima e solo para aumentar a gama de plantas.

EME - Qual a árvore frutífera ou ornamental mais procurada pelos clientes?

Vilma Sandrin - A procura varia de acordo com a preferência e a necessidade do cliente, mas temos um fluxo maior de frutíferas.

EME - Além de fornecer as plantas a senhora também cria projetos paisagísticos?

Vilma Sandrin - Sim, trabalhamos desde o projeto paisagístico, execução, manejo e manutenção.

EME - Quais os benefícios de manter uma área verde em casa? É caro manter um pequeno jardim?

Vilma Sandrin - Os benefícios estão relacionados ao bem estar do lugar, pois purificam e trazem energia ao ambiente, transmitem tranquilidade, permitem contato com a natureza. Além do mais, podem ser o complemento da decoração, deixando a sua casa mais linda e charmosa.

Quanto à manutenção de uma área pequena o gasto não costuma ser alto, pois além do tamanho, depende dos tipos de plantas mantidas. Mas no final, esse custo se torna baixo perto dos inúmeros benefícios que uma área verde proporciona.

EME - Se não fosse empresária que outra atividade gostaria de desenvolver?

Vilma Sandrin - Hoje não me vejo fazendo algo diferente, pois me traz realização e bem estar. É muito satisfatório e gratificante o processo de criação e concretização do nosso trabalho.

EME - O fato de ser mulher influencia na rotina da Flora Sandrin?

Vilma Sandrin - Sim. Como mulher e empresária passo por dificuldades por exercer liderança numa área predominantemente masculina. Contudo, com um trabalho competente e com dedicação, sem deixar de lado a sensibilidade e intuição, esses obstáculos tendem a ser superados.

EME - Como você gosta de passar os seus momentos de lazer?

Vilma Sandrin - A maior parte do tempo de lazer passo em família, faço pequenas viagens e visito locais e ambientes abertos e naturais. Também gosto de passar as férias na praia.

EME - Na culinária qual é o seu prato favorito?

Vilma Sandrin - Gosto muito de comida caseira e também aprecio comida japonesa.

EME - Qual dica você pode dar para as mulheres que estão começando um novo empreendimento?

Vilma Sandrin - Estudo e preparação para a área que desejam atuar, mas também que exerçam o trabalho com dedicação e acreditem no seu potencial. A mulher tem conquistado um espaço no mercado de trabalho e em altos cargos, que é resultado da luta de outras mulheres, e cabe a nós darmos continuidade a essa missão. A conquista é resultado de muito trabalho, competência, persistência e luta diária.



SUPERMERCADOS



BATATAIS - ALTINÓPOLIS

A tradição de Economizar com qualidade continua com Supermercados Nori

5 lojas em Batatais e 1 em Altinópolis

SUPERMERCADOS



BATATAIS - ALTINÓPOLIS



SP





Batatais



Fone: (16) 3761.4182
End: Praça Dr. José Arantes Junqueira, 90 - Centro



TR

ÓLEOS E GORDURAS VEGETAIS

(16) 99392-0639

CONTATO: TIAGO

[f Tiago Silva](#)

Compra de óleo usado

Credi-Calçados

BIANCO

Um Cantinho do Rio Grande do Sul em Batatais

FONE/FAX: (16) 3761-2329

Entrevista – Auto Mecânica Quereguini

Por Gerson Luís Quereguini e Tânia Quereguini



Jornal Empreenda - Como e quando a empresa Auto Mecânica Quereguini iniciou suas atividades?

Auto Mecânica Quereguini – A empresa iniciou as atividades em agosto de 1993, portanto há 27 anos, na garagem da casa no bairro Jardim Anselmo Testa. Com o trabalho sério, de qualidade, sempre profissional, trouxeram mais clientes e a Auto Mecânica Quereguini precisou de um espaço maior para melhor atender e hoje estamos com uma oficina ampla e muito bem equipada, com os melhores mecânicos de automóveis.

EM - Quem são os proprietários? A empresa possui colaboradores?

Auto Mecânica Quereguini – o proprietário é Gerson Luís Quereguini e a empresa possui quatro colaboradores diretos e várias parcerias.

EM - Que tipos de produtos e serviços a Auto Mecânica Quereguini oferece aos seus clientes?

Auto Mecânica Quereguini – Todos os serviços que uma boa oficina mecânica possui. Oferecemos troca de óleo; alinhamento e balanceamento; troca de pneus; baterias; higienização de ar-condicionado; retífica de motores; mecânica em geral.

EM - A empresa presta serviços para qualquer marca e modelo de automóveis, nacionais e importados?

Auto Mecânica Quereguini – Estamos preparados para atender a todas as marcas nacionais e a maioria das marcas importadas.

EM - Qual o tipo de serviços é mais procurado pelos seus clientes?

Auto Mecânica Quereguini – Todos os nossos serviços tem muita procura pelos cliente, mas sempre orientamos a fazer as manutenções preventivas, as revisões gerais. Temos muita procura quando os veículos precisam de retífica de motores e alinhamento.

EM - Qual a importância de fazer a revisão preventiva? Quais partes do veículo devem ser revisadas com maior frequência?

Auto Mecânica Quereguini – Sempre orientamos os nossos clientes a fazer revisões preventivas para garantir maior segurança e evitar maiores danos ao veículo. A revisão preventiva envolve a verificação de freios, pneus, correia dentada, velas e suspensão. Mantendo o veículo sempre em boas condições de uso, evita-se surpresas desagradáveis e gastos maiores.

EM - O hábito de segurar o carro na embreagem ou descansar o pé no referido pedal com o carro em funcionamento é nocivo ao sistema? O que pode acontecer com o tempo?

Auto Mecânica Quereguini – Danifica o sistema de embreagem, causando o desgaste prematuro do conjunto e perda de potência. Com o veículo parado e com o motor ligado, ao parar, seja no semáforo ou em uma subida, o ideal é desengatar o veículo enquanto espera para sair, e acionar o freio de mão. Não é aconselhável controlar o carro na embreagem e na aceleração, e só usar a embreagem com o motor acionado quando for engatar a marcha.

EM - Como manter um motor sempre em boas condições e com vida prolongada? O que os proprietários devem prestar atenção?

Auto Mecânica Quereguini – Manter a qualidade e as condições da água utilizada no sistema de arrefecimento; usar o óleo recomendado pelo fabricante e de melhor qualidade possível; usar sempre um combustível de qualidade.

EM - A Auto Mecânica Quereguini também dá assistência para outros componentes do automóvel, como suspensão, rolamentos, freios e escapamentos?

Auto Mecânica Quereguini – Sim, estamos com a oficina completa para melhor atender aos nossos clientes.

EM - A Auto Mecânica Quereguini também oferece o serviço de socorro para veículos que o condutor fica impossibilitado de levar o veículo até a empresa por problemas mecânicos?

Auto Mecânica Quereguini – Sim. Sempre prestamos assistência aos nossos clientes que são surpreendidos por algum problema mecânico em seus veículos.

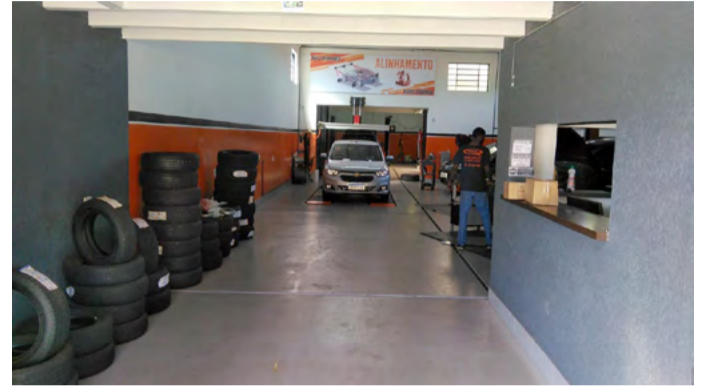

EM - Quais os principais diferenciais da Auto Mecânica Quereguini em relação aos seus concorrentes?

Auto Mecânica Quereguini – Oferecemos um serviço completo no veículo, desde uma simples troca de rolamento, até a retífica de motores, sempre com comodidade para os nossos clientes e a melhor qualidade, utilizando o que há de melhor no mercado, como também profissionais capacitados.

EM - Quais as formas de pagamento a empresa disponibiliza aos clientes?

Auto Mecânica Quereguini – Os clientes têm a opção de pagar no cartão de crédito em até 12 vezes (com correção), em três vezes no valor à vista, no boleto bancário mediante cadastro, e também à vista com descontos.

EM - Qual o endereço, horários de funcionamento e telefones da Auto Mecânica Quereguini? A empresa possui contato via whatsapp, página na internet ou e-mail de contato?

Auto Mecânica Quereguini – Estamos localizados na avenida Thomas Alberto Whately, n.º 979, no Bairro Vila Maria. Telefone (16)3761-3123. Celulares: Gerson: (16) 99696-3123 (WhatsApp). E-mail: quereguini@hotmail.com . A Auto Mecânica Quereguini atende de segunda à sexta-feira, das 7h30 às 18h e aos sábados das 8h às 11h30. **BOM SERVIÇO É A NOSSA MARCA**

Entrevista – Tech Cell Capinhas e Acessórios para celulares

Por Udno Santana e Raquel Silveira - empresários



Jornal Empreenda - Há quanto tempo a empresa Tech Cell Capinhas está em atividade e em qual cidade?

Tech Cell Capinhas e Acessórios para celulares - Estamos há cinco anos no mercado. A Tech Cell surgiu como uma complementação de renda e hoje é a nossa principal.

EM - Quantas filiais a empresa possui e em quais cidades?

Tech Cell Capinhas - São o total de quatro lojas Tech Cell, sendo duas em Batatais, uma em São Joaquim da Barra e uma em Ribeirão Preto.

EM - Quem são os seus proprietários e com quantos colaboradores a empresa conta?

Tech Cell Capinhas - Eu e minha esposa (Udno e Raquel) somos proprietários da Tech Cell e contamos com sete colaboradores até o momento.

EM - As lojas possuem capinhas para todos os tipos de celulares?

Tech Cell Capinhas - Para a grande maioria dos aparelhos celulares, existem aparelhos que não são muito comercializados que não têm capinhas, mas para as grandes marcas temos sim.

EM - Além de capinhas quais outros produtos a empresa também?

Tech Cell Capinhas – Películas de vidro, carregadores para celular, fones de ouvido e muitos acessórios e eletrônicos para celulares e tablets.

EM - Para os celulares, qual a importância das películas de vidro e capinhas?

Tech Cell Capinhas – Películas e capinhas são essenciais para a proteção dos celulares, podendo reduzir ou até evitar danos em caso de queda ou outros acidentes, mantendo o aparelho com aspecto personalizado quando utilizado os acessórios, e com aparência de novo sempre. A película de vidro conserva a tela do celular, mantendo ele sem risco causados pelo uso do dia a dia.

EM - Quando um novo celular é lançado no mercado, leva muito tempo para a Tech Cell ter a capinha e a película disponíveis para o modelo?

Tech Cell Capinhas - Um dos nossos diferenciais é sair na frente com os lançamentos, não tem um tempo certo, sempre ficamos atentos ao que vai ser lançado e já trazemos para as lojas.

EM - Qual a diferença da película de hidrogel para as outras películas de vidro, como a comum e a 3D?

Tech Cell Capinhas - A película de Hidrogel tem a qualidade da película 3d e mais, tem auto reparação, flexível, inquebrável, resistente a impacto.

EM - A Tech Cell possui fones de ouvido bluetooth?

Tech Cell Capinhas - Sim, é uma mercadoria conhecida do público, o que muda são os modelos, como por exemplo, os air dots, e todos são recarregáveis via energia.

EM - Os relógios inteligentes são muito procurados por clientes na Tech Cell?

Tech Cell Capinhas - São sim, os smart watch são bem aceitos pelos nossos clientes.

EM - Qual o principal diferencial da Tech Cell em relação às empresas do mesmo segmento?

Tech Cell Capinhas - Acredito que a nossa ampla variedade e diversidade de mercadorias (por exemplo: trabalhamos com mais de 5.000 capinhas por loja), e principalmente o nosso atendimento, que fazemos questão que seja o melhor da cidade.

EM - Quais as formas de pagamento a Tech Cell disponibiliza aos clientes?

Tech Cell Capinhas - Trabalhamos com pagamento a vista no dinheiro e cartões de crédito e débito.

EM - Quais os dias e horários de funcionamento, endereço, telefones de contato, whatsapp, páginas na internet, redes sociais e-mails da empresa?

Tech Cell Capinhas – As duas lojas de Batatais atendem das 9h às 18h, de segunda à sexta-feira, e aos sábados das 9h às 15h. Nosso contato de telefone e whatsapp é o 16- 99101-7780. Facebook: Tech Cell Batatais @techcell_maiscapinhas_batatais - @techcell_maiscapinhas_sjb e @techcell_maiscapinhas_ribrpreto.



ECONOMIA

Indicadores

INFORMAÇÕES ECONÔMICAS

UNIDADE FISCAL

UFESP	R\$ 27,61
Fonte: Diário Oficial SP	

JUROS – Taxa Média Mensal

Cheque Especial	7,91%
Empréstimo Pessoal	6,08%
Fonte: Procon SP (Pesquisa Ago/2020)	

Antecipação Fatura Cartão de Crédito

Banco	am	aa
Bradesco	0,49%	6,00%
Banco do Brasil	0,54%	6,68%
Itaú Unibanco	0,50%	6,10%
Banco Santander	0,88%	11,02%
Fonte: Banco Central – 06/08 a 12/08		

Desconto de Cheque

Banco	am	aa
Itaú /Unibanco	1,66%	21,80%
Banco Santander	1,96%	26,30%
Banco do Brasil	1,92%	25,67%
Bradesco	1,93%	25,76%
Caixa	2,05%	27,63%
Fonte: Banco Central 06/08 a 12/08		

Serviço de Proteção ao Crédito Boa Vista SCPC – ACE Batatais

Descrição	Jan a Jun	Jul/20
Clientes Negativos	449	52
Solteiros	402	48
Casados	47	4
Masculino	349	31
Feminino	100	21
Total Clientes Inad.	4.122	
Inadimpl. 5 anos	R\$ 5.474.974,83	
Inadimpl. Jan a Jul/20	R\$ 379.577,64	
Inadimpl. Jul/20	R\$ 41.156,17	
Fonte: ACE SCPC Boa Vista 27/08/2020		

TAXA SELIC

Anual	2,00%
-------	-------

Indicadores Mensais

Índice	Acumulado – Jul/20
IGP-M	1,0927
IPCA	1,0231
IPCPIPE	1,0273
Fonte: Banco Central, FGV, Fipe	

Boa Vista SCPC

Inadimplência (Abr/2020)	5,8%
Recuperação Crédito (Abr/20)	1,1%
Demanda de Crédito (Jun/20)	6,8%
Pedidos de Falências (Jun/20)	12,6%
Movimento Comércio (Jul/20)	12,6%
Fonte: Boa Vista	

TJLP

Anual (BNDES)	4,91%
Fonte: BNDES	

CAGED

Ano	Admissão	Demissão	Saldo
2016	4.484	4.927	- 443
2017	4.818	4.570	248
2018	4.532	4.574	- 42
2019	4.778	4.503	275
Jan/20	510	430	80
Fev/20	582	419	163
Mar/20	444	503	- 59
Abr/20	187	498	- 311
Mai/20	163	349	- 186
Jun/20	203	340	- 137
Jul/2020	312	290	22
Total/20	2.401	2.829	- 428

Balança Comercial (Milhões US\$)

Ano	Exportação	Importação	Saldo
2016	65,3	1,5	63,8
2017	97,2	2,9	94,3
2018	70,7	3,6	66,9
2019	52,3	3,2	49,1

Balança Comercial (Milhões US\$) – 2020

Período	Export.	Import.	Saldo
Jan/20	6,10	0,20	5,90
Fev/20	4,95	0,28	4,67
Mar/20	1,44	0,15	1,29
Abr/20	3,16	2,04	1,12
Mai/20	5,18	0,19	4,99
Jun/20	7,01	0,36	6,65
Jul/20	6,23	0,43	5,80
Total/20	34,08	3,65	30,43
Fonte: SECEX			



Empresas e trabalhadores efetuam 5.484 acordos de redução ou suspensão do trabalho



Desde o dia 1º de abril até o dia 22 de agosto as empresas e trabalhadores realizaram 5.484 acordos

de redução da jornada de trabalho e de salários e de suspensão de trabalho. O programa do governo federal permitiu que 453 empresas e 3.192 trabalhadores fizessem os acordos. Foram realizados 03 acordos de contratos intermitentes, 1.092 acordos de redução 25% da jornada

de trabalho e salários, 1.382 para a redução de 50% de jornada e salários, 1.019 acordos com redução de 50% na jornada e salários e 1.988 acordos de suspensão de trabalho.

A indústria foi o setor que mais se beneficiou do programa com 2.386 acordos, seguidos pelo setor de serviços com 1.967 acordos, o comércio com 1.078 acordos, a construção com 51 acordos e a agropecuária com apenas 02 acordos.

A maior concentração dos acordos ocorreram no período de 01 de abril a 02 de maio com 2.067 acordos, entre os dias 03 de maio a 06 de junho foi realizado 1.262 acordos, entre os dias 7 de junho a 4 de julho realizado 1.015 acordos, no período de 5 de julho a 1 de agosto realizado 970 acordos, e entre o dia 02 de agosto a 22 de agosto efetuado 170 acordos.

Luiz Carlos Figueiredo

Saldo da Balança Comercial é de US\$ 30,43 milhões nos sete primeiros meses de 2020

O saldo da balança comercial de Batatais, pelo sétimo mês consecutivo de 2020, manteve o saldo positivo, no mês de julho foi exportado US\$ 6,23 milhões e importado US\$ 0,43 resultando no saldo de US\$ 5,80 milhões. No acumulado dos sete meses o saldo balança comercial é de US\$ 30,43 milhões. As exportações totalizaram US\$ 34,08 milhões e as importações US\$ 30,43 milhões.

Batatais esta em 118º do ranking de exportações do estado de SP, e em 452º do ranking

do Brasil. Os cinco maiores compradores dos produtos de Batatais são Bangladesh com US\$ 7,89 milhões, representando 23,2% do total das exportações acumuladas nos sete meses do ano, seguidos pela China com US\$ 4,55 milhões, Egito com US\$ 3,95 milhões, Nigéria US\$ 2,73 milhões, Indonésia US\$ 2,73 milhões e Marrocos US\$ 2,27 milhões.

Os produtos exportados são o açúcar com US\$ 31,5 milhões, correspondendo a 92% do total exportado nos sete meses deste ano, em seguida vem maquinas

agrícolas com 5,15% e soja com 2,1% do total exportado. As importações somaram US\$ 3,65 milhões, sendo que US\$ 1,67 são de maquinas e equipamentos, com 46%, óxidos e boratos para a fabricação de fertilizantes com US\$ 1,37 milhões e US\$ 407 mil de compressores e motores e outros produtos.



Luiz Carlos Figueiredo

Saldo de empregos volta ser positivo em julho



Conforme dados divulgados no último dia 21 de agosto, pelo Ministério do Trabalho no Painel de Informações do Novo Caged o município de Batatais, voltou a ter saldo positivo de empregos. No mês de julho houve 312 admissões e 290 desligamentos, resultando em um saldo positivo de 22 empregos.

Nos meses de janeiro e fevereiro houve 1.092 admissões e de 849 desligamentos, resultando em um saldo de 243 novos empregos. A partir de março a pandemia do novo coronavírus Covid-19 provocou a desaceleração econômica afetando os empregos, levando as empresas iniciarem um ciclo de desligamentos.

Entre os meses de março a junho (quatro meses), houve 997

admissões e 1.690 desligamentos, resultando em um saldo negativo de 693 empregos. No mês de julho com o saldo de empregos voltou a ser positivo, foram admitidos 312 trabalhadores e desligados 290, tendo um saldo positivo de 22 empregos. No acumulado de janeiro a julho, foram admitidos 2.401 empregados, desligado 2.829, resultando em um saldo negativo de 428 empregos.

No mês de julho o setor da indústria foi o que apresentou o melhor resultado, houve 129 contratações e 79 desligamentos, tendo um saldo de 50 postos de trabalho. Houve ainda resultado positivo em julho, o setor do comércio com saldo de 04 empregos e o setor agropecuário com o saldo de 02 empregos. Os setores de serviços e construção tiveram

saldo negativo de 26 e 8 postos de trabalho respectivamente.

Nos sete primeiros meses de 2020, o setor da agropecuária foi o único que teve resultado positivo, foram contratados 73 trabalhadores e desligados 48, tendo um saldo positivo de 25 empregos. O setor de serviços foi o que mais contratou e o que mais desligou trabalhadores nos sete primeiros meses de 2020, foram admitidos 759 trabalhadores e desligados 943, resultando um

saldo negativo de 184 empregos. A indústria contratou 757 trabalhadores e desligou 867, ficando com um saldo negativo de 110 empregos. O setor de comércio contratou 635 empregados e demitiu 759, resultando em 124 vagas de empregos fechadas. O setor da construção efetuou a contratação de 177 operários e desligou 212, ficando com 35 operários a menos.

Luiz Carlos Figueiredo

ADMISSÕES, DESLIGAMENTOS E SALDO DE EMPREGOS JAN A JUL 2020 – BATATAIS SP

CAGED 2020	JAN	FEV	MAR	ABR	MAI	JUN	JUL	TOTAL
Admissões	510	582	444	187	163	203	312	2.401
Desligamentos	430	419	503	498	349	340	290	2.829
Varição Absoluta	80	163	-59	-311	-186	-137	22	-428

Nota Importante: Os dados foram atualizados com base da última edição do Novo Caged, do dia 21/08/2020.

SALDO DE ADMISSÕES E DESLIGAMENTOS POR SETOR DE NEGÓCIOS JANEIRO A JULHO 2020

JAN A JUL / 2020	Admitidos	Desligados	Saldo
AGROPECUÁRIA	73	48	25
COMÉRCIO	635	759	-124
CONSTRUÇÃO	177	212	-35
INDÚSTRIA	757	867	-110
SERVIÇOS	759	943	-184
TOTAL	2401	2829	-428

Fonte: Caged dia 21/08/2020.

Trabalho aos domingos e feriados: governo mudou folgas de 13 setores; veja quais

A publicação da portaria que mudou regras trabalhistas foi comemorada pela Fiesp em grupos de WhatsApp; saiba quais profissões sofrem mudança

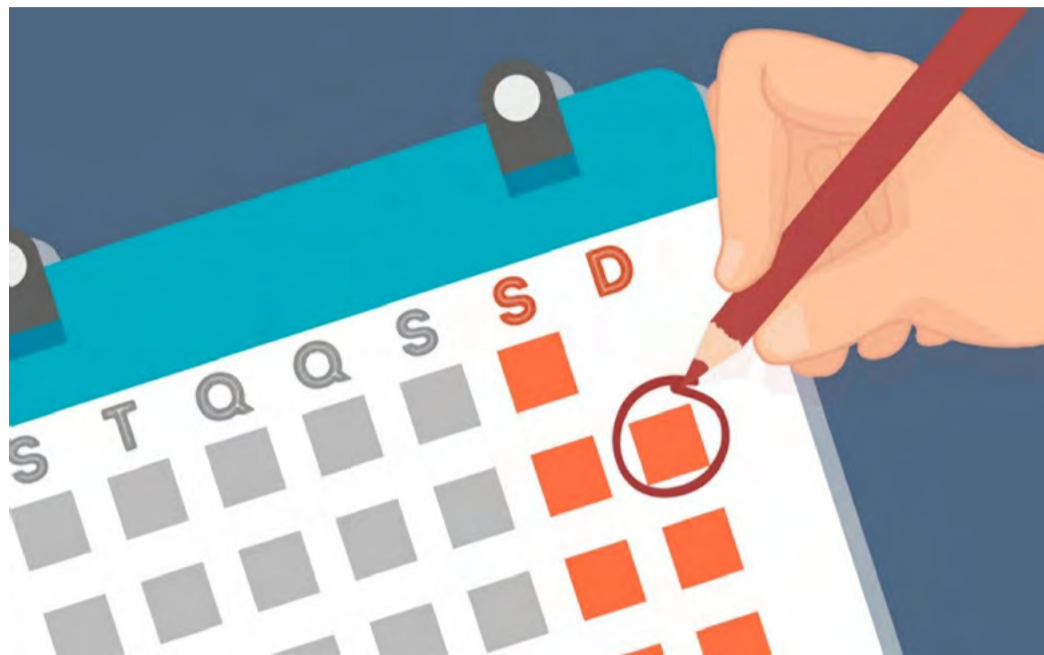

O governo federal publicou uma portaria nesta sexta-feira (28), colocando 13 trabalhos como atividades que podem funcionar aos domingos e feriados no país. A lista, que antes tinha 79 profissões, agora passou a ter 81. Agora, as empresas desses setores que sofreram mudança não precisam mais negociar com

sindicatos o trabalho nos dias que eram de folga.

A medida foi comemorada pela Fiesp (Federação das Indústrias do Estado de São Paulo) depois que a decisão foi publicada em portaria (nº 19.809/2020) no Diário Oficial da União, assinada pelo secretário Especial de Previdência e Trabalho, Bruno Bianco Leal. A medida atualiza outra por-

taria (nº 604/2019), publicada em abril do ano passado.

A mudança trabalhista foi comemorada pela Fiesp em grupos de WhatsApp, com um banner que dizia "Pleito Fiesp Ciesp atendido". Luciana Nunes Freire, diretora executiva jurídica da Fiesp, diz que não se trata de uma demanda apenas da entidade, e sim, de várias federações do setor privado.

Freire lembra que a MP (medida provisória) 905/2019, que criava o contrato de trabalho Verde e Amarelo para jovens, também regulamentava o trabalho aos domingos. A MP, no entanto, caducou em abril e, desde então, a federação tem reivindicado a volta da discussão sobre o tema no Congresso e Executivo.

"Alguns setores industriais, como beneficiamento de grãos, a parte de carnes e frigoríficos não estavam contemplados na portaria anterior, então o trabalho aos domingos só poderia ocorrer mediante negociação com o sindicato", afirmou Freire ao jornal Folha de S.Paulo.

"Nesse momento de calamidade pública, de pandemia, precisamos de mais agilidade, de uma autorização legal para que se pudesse trabalhar aos domingos. Negociar isso com o sindicato leva tempo, então a medida mais rápida era a reedição da portaria", disse.

Já secretaria especial de Previdência e Trabalho do Ministério da Economia, respon-

sável pela elaboração da portaria, informou que a norma tem como objetivo liberar atividade aos domingos para setores considerados essenciais.

Uma fonte do ministério diz que a Fiesp fez demandas pontuais sobre o tema, mas ponderou que o critério foi a essencialidade das atividades.

PROFISSÕES AFETADAS

Agora, na indústria, empresas podem exigir que funcionários trabalhem aos domingos e feriados no setor de alumínio; as oficinas em usinas de açúcar e álcool; o beneficiamento de grãos e cereais; a indústria de equipamentos médicos, odontológicos, hospitalares e de laboratórios; além da indústria de carnes e derivados.

Já no setor de comércio, entraram na lista atacadistas e distribuidores de produtos industrializados, lavadeiras e lavanderias hospitalares.

Dentro da área de agricultura, agora podem trabalhar aos domingos e feriados funcionários envolvidos na cul-

tura de grãos, cereais e cana de açúcar. Antes, a norma só valia para hortaliças, legumes, frutas e agropecuária.

No setor de serviços, atividades como teleatendimento e telemarketing, SACs (serviços de atendimento ao consumidor) e ouvidorias, serviços de canais digitais e suporte a esses canais, áreas de tecnologia, segurança e administração patrimonial foram incluídas na portaria.

Na área financeira, foram colocadas atividades bancárias de caráter excepcional ou eventual e em áreas de funcionamento "diferenciado", como exposições, shopping centers, aeroportos e terminais de transporte.

SERVIÇOS ESSENCIAIS

A lista também abarca o trabalho considerado essencial pelo governo federal durante a pandemia de Covid-19. São elas: academias de esporte, salões de beleza e barbearias, construção civil, locação de veículos, distribuição de gás, entre outras.

Governador afirma que o Estado de São Paulo seguirá em quarentena até chegada de vacina

O Estado de São Paulo permanecerá em quarentena até o surgimento de uma vacina contra a Covid-19 e a consequente imunização da população do Estado, disse nesta segunda-feira, 31 de agosto, o governador João Doria (PSDB), que também manifestou preocupação com aglomerações registradas em praias do litoral paulista no último final de semana.

"Nós estamos em quarentena. Eu quero deixar isso bem claro à opinião pública de São Paulo. Esta quarentena prossegue e prosseguirá. Enquanto não chegar a vacina e não tivermos a imunização de todos os brasileiros de São Paulo, nós estaremos em

quarentena", disse Doria em entrevista coletiva no Palácio dos Bandeirantes, sede do governo paulista.

"Todos observaram neste final de semana um número impressionante de pessoas nas praias aqui do litoral de São Paulo --sem me referir ao litoral de outros Estados brasileiros--, pessoas se aglomerando, sem máscara, de forma inadequada e perigosa. As rodovias aqui do Estado de São Paulo também tiveram seguidos congestionamentos, como se nada estivesse acontecendo."

O Instituto Butantan, ligado ao governo estadual, está testando uma potencial vacina contra a Covid-19 desenvolvida pela empresa chinesa Sinovac Biotech. Ou-

tras candidatas a vacina também estão sendo testadas no país, como a desenvolvida em parceria pela farmacêutica britânica AstraZeneca e pela Universidade de Oxford, no Reino Unido, e a da empresa norte-americana Pfizer.

O governador afirmou que o Estado tem obtido resultados positivos no combate à pandemia, com semanas seguidas de queda no número de mortos por Covid-19, mas alertou que não há motivos para celebrar. Ele pediu colaboração da população e também de autoridades municipais para evitar que as cenas do último fim de semana se repitam no próximo, quando haverá o feriado prolongado da Independência.

Atenção ao cartão de crédito: juros do rotativo voltam a subir

O crédito rotativo aparece quando o cliente não paga o valor integral da fatura até a data de vencimento; a taxa voltou a subir em julho

Depois de três meses seguidos de queda, a taxa de juros no cartão de crédito rotativo (quando o cliente não paga o valor integral da fatura até a data de vencimento) voltou a subir em julho, de acordo com as estatísticas divulgadas nesta sexta-feira pelo Banco Central (BC).

A taxa ao mês ficou em 12,5% em julho, contra 12,3% no mês anterior. No entanto, o patamar ainda está abaixo dos juros que eram cobrados antes do início da pandemia no país. Em fevereiro, por exemplo, a taxa do cartão de crédito era de 12,8%.

Já no cheque especial, que também vinha de três quedas



seguidas, se manteve no patamar de 6,5% ao mês, mesmo número de junho. Em fevereiro e março, a taxa já tinha ficado em 7,2%, caiu para 6,8% para abril e teve nova redução em maio, para 6,6%.

As duas modalidades são as mais caras do mercado e, mesmo durante a pandemia, vinham registrando seguidas quedas.

A taxa básica de juros, a

Selic, está em 2%. A Selic serve como um guia para as instituições financeiras estabelecerem as suas taxas de juros nos financiamentos. Uma taxa Selic mais baixa tende a baixar o custo de empréstimos.

Fonte: undefined - iG @ <https://economia.ig.com.br/2020-08-29/trabalho-aos-domingos-e-feriados-governo-mudou-folgas-de-13-setores-veja-quais.html>

2001 TELECOMUNICAÇÕES
16 3662-2001

MONITORAMENTO DE ALARME 24H

R: Paraná, 536 - Santo Antônio - Batatais/SP

Nibia
Lingerie

Fone: (16) 3662-8942
Praça da Moda nº 36 - Parque Têxtil de Batatais
Esquina com Avenida 14 de março
E-mail: loja@nibia.com.br / www.nibia.com.br

POPIMAR
SPORTS & FASHION

(16) 3660-5311

AV. DR. CHIQUINHO ARANTES, 472 - CENTRO

Oficinas Culturais lançam programação de setembro

OFICINAS CULTURAIS - FORMAÇÃO NO INTERIOR - SETEMBRO 2020:

- OFICINA: DOCUMENTÁRIOS DOMÉSTICOS
Lucas Gervilla. Inscrições de 21 a 31/8
- FOTOGRAFIA BÁSICA COM CÂMERA - COMPOSIÇÃO E ENQUADRAMENTO
Henrique. Inscrições de 21 a 31/8
- EUTONIA - ATRAVESSAMENTOS DA PELE - A DANÇA E O AUTOCUIDADO
Claudia Palma. Inscrições: 21/8 a 1/9
- INTRODUÇÃO À TEORIA QUEER E OS SEUS MANIFESTOS
Sara York e Rafael Leopoldo. Inscrições de 21/8 a 1/9
- ARTES E ESTÉTICAS AFRO-BRASILEIRAS
Luciana Ribeiro. Inscrições de 24/8 a 3/9
- PROFISSÃO: ARRANJADOR
Maurício Lima. Inscrições de 24/8 a 3/9
- PROCESSOS CRIATIVOS E ELABORATIVOS DA RETRATÍSTICA AFRO-BRASILEIRA
Luciana Ribeiro. Inscrições de 4 a 14/9
- FOTOGRAFIA DIGITAL PARA CELULARES
Bruna Grassi. Inscrições de 9 a 16/9

ATIVIDADES ON-LINE GRATUITAS: VAGAS LIMITADAS
* INFORMAÇÕES E INSCRIÇÕES: [HTTP://POESIS.ORG.BR/MASCULTURA](http://POESIS.ORG.BR/MASCULTURA)
DÚVIDAS: INTERIORONLINE@OFICINASCULTURAIS.ORG.BR

As Oficinas Culturais do Estado de São Paulo oferecem uma rica grade de oficinas nas mais variadas áreas da cultura. São cursos gratuitos que normalmente são realizados em parceria com as prefeituras que fornecem espaços e estruturas logísticas para as ações. Com a pandemia as oficinas ganharam o formato on-line e continuam levando conhecimentos de arte e cultura a população. No mês de setembro várias atividades estão na grade e você pode fazer parte direto de cada. Confira:

PROGRAMAÇÃO OFICINAS NO INTERIOR - SETEMBRO

OFICINA: DOCUMENTÁRIOS DOMÉSTICOS

Inscrições pelo link: <https://forms.gle/hpDxdd5bQHcoEA28A>

OFICINA DE FOTOGRAFIA BÁSICA COM CÂMERA - COMPOSIÇÃO E ENQUADRAMENTO

Inscrições pelo link: <https://forms.gle/8eR1KNS5zYMMYwUa8>

OFICINA: INTRODUÇÃO À TEORIA QUEER E OS SEUS MANIFESTOS

Inscrições pelo link: <https://forms.gle/SmaG2zsVxqG69MUF7>

OFICINA DE FOTOGRAFIA DIGITAL PARA CELULARES (ON-LINE)

Inscrições pelo link: <https://forms.gle/urTNHZAjG5qHgYNh9>

OFICINA: ARTES E ESTÉTICAS AFRO-BRASILEIRAS

Inscrições pelo link: <https://forms.gle/XMMHGvFhZLhSAEZi9>

PROFISSÃO: ARRANJADOR

Inscrições pelo link: <https://forms.gle/f1qFchvDbR6QjrCt7>

EUTONIA - ATRAVESSAMENTOS DA PELE - A DANÇA E O

AUTOCUIDADO

Inscrições pelo link: <https://forms.gle/7KZWCQg6ofVdJ4GC7>

PROCESSOS CRIATIVOS E ELABORATIVOS DA RETRATÍSTICA AFRO-BRASILEIRA

Inscrições pelo link: <https://forms.gle/n2stQq9eRS43Vka8>

BANDA MUSICAL MANTÉM ATIVIDADES ON-LINE

A Banda Musical Municipal Dr. Washington Luis não parou suas atividades durante o período da pandemia. O Maestro João Bosco Prolungati adotou junto os integrantes da banda o formato de atividades a distância. Os integrantes recebem partituras de ensaio, gravam o resultado e enviam ao maestro que avalia, faz correções e envia



dicas para a melhoria da performance dos músicos.

Após alguns meses de estudos nesse formato Guilherme Garcia, integrante da Banda, começou a reunir as gravações, resultando em uma apresentação em que os membros da banda puderam se reunir novamente, mesmo que no formato virtual. Já foi lançada a primeira música nesse formato e os integrantes já planejam reunir material de um conjunto de músicas para uma apresentação virtual com repertório variado até o final do ano.

Além da Banda outros projetos da outros projetos da cultura e parcerias adotaram o formato de aulas a distância e apresentaram resultados surpreendentes. É o caso do Projeto Guri e o Usina da Dança.

Caça Palavras

Entramos em setembro! Estamos deixando para trás os dias frios e secos do inverno para embarcarmos na estação mais colorida e perfumada do ano, a Primavera, que terá início no próximo dia 22, terça-feira, às 4h50. Para comemorar a chegada das mais lindas flores e dos perfumes mais doces da natureza, selecionamos algumas espécies para vocês encontrarem neste divertido Caça Palavras. Aproveite também e procure a flor secreta "Tulipa", isso mesmo, o nome desta flor é igual a aquela parte da asinha de frango que muitas pessoas apreciam fritinha ou assada na churrasqueira. Boa diversão:

U L M Y Q R M B B K R S U C H I F H E C
I Y Ó C M I O C T P K R N H O A E V P P
Z S K T K Y R L T U L I P A C U H F W E
H K A D U K Q I U A X F J Q S K V Z V Z
K P M H Z S U P G S N R S W I W U Q A T
A R W A L A Í F A W R O I A B D M J U W
Y Í A S R U D A R U L F E S I D U S C Z
U M J I Q G E N D D M Q R O H C T G J Y
N U L R W T A D Ê N C Z I R O I R D W C
G L T Í J V N R N L A A L I M O M A C R
Q A Y D Z J Z J I H B V M B Z U H X V M
G I R A S S O L A D V A A I V S M P F O
A X W F V P K W K R A É Z L M V G J F Y
R G J R V M B R O M É L I A N I F G A C
J U P H O R T Ê N S I A M S C O M S H F
U U V U M I G C M Z X Z T H P L X S X P
U O R L C C R S D Q D A C L J E I H A S
W P M E T O F Í O X I S R H G T D P V J
R P J A G S B W L Y N H H P Q A P J Z S
F B L R F C O U Q Z B A I N Ú T E P A L

LÓTUS
AZALÉA
BROMÉLIA
GARDÊNIA
VIOLETA
HORTÊNSIA
ROSA
GIRASSOL
CAMOMILA
LAVANDA
PRÍMULA
ÍRIS
CRAVO
JASMIM
HIBISCO
MARGARIDA
PETÚNIA
LÍRIO
ORQUÍDEA

Governo de São Paulo lança 1ª Mostra Internacional de Cinema Virtual

O Governador João Doria anunciou nesta sexta-feira (28) o lançamento da primeira Mostra Internacional de Cinema Virtual de São Paulo, que acontecerá entre os dias 1º e 30 de setembro. Essa é uma iniciativa da Secretaria de Cultura e Economia Criativa e da Secretaria de Relações Internacionais, em parceria com consulados, embaixadas e institutos dos países participantes e da organização Amigos da Arte.

"Mais uma iniciativa boa e positiva para o setor de Cultura e Economia Criativa, que tanto vem sofrendo com os efeitos da pandemia. A plataforma #CulturaEmCasa vai transmitir, de forma inédita e gratuita, 33 filmes de 21 países durante o mês de setembro", afirmou o Governador.

A programação será exibida diariamente pela plataforma #CulturaEmCasa, às 19h e às 22h. Os filmes ficarão disponíveis por tempo limitado para exibição por demanda. São 22 longas, dois curtos de

animação e nove documentários inéditos no Brasil, todos com legendas em português.

A mostra foi incluída no calendário anual de eventos estratégicos de difusão cultural da Secretaria de Cultura e Economia Criativa. "É uma oportunidade fantástica para termos acesso a uma produção cinematográfica de altíssima qualidade e grande diversidade. Por isso, continuaremos a realizar a Mostra Internacional de Cinema Virtual de São Paulo nos próximos anos", afirmou Sá Leitão.

Emporium
CAFÉ CONVENIÊNCIA
(16) 3662-4801
R: Dr. Basílio Rodrigues dos Santos, 146
Bancários - Batatais/SP

RED Negócios
Creci - 26763 - J
CONSULTORIA IMOBILIÁRIA
3761-0400
www.rednegocios.com.br | rodrigo@rednegocios.com.br
(16)98172-9149

US/NOX
Batatais
Serviço de Corte a laser e Dobra CNC
e Fabricação de equipamentos em
aço inoxidável.
(16) 3660-6600
www.usinoxbatatais.com.br
R: Cel Joaquim Marques, 1415 - Distrito Industrial
Batatais/SP

Energia verde
O etanol libera uma quantidade reduzida de gases causadores do efeito estufa, tornando-se um biocombustível indispensável para o desenvolvimento sustentável.
Usina Batatais

COMPUSERVICE
SUA INTERNET NA VELOCIDADE DA LUZ

60MB R\$ 74,90	100MB R\$ 94,90	300MB R\$ 154,90
--------------------------	---------------------------	----------------------------

Seja no conforto de sua casa ou na segurança de sua empresa, aqui você tem o que há de melhor em nossa região!

f /CompuService.Net compuservice.psi.br

Green
ESPAÇO DE EVENTOS

16 99346.3567 16 98116.1013
Rua João Batista Angulo Filho, 21 - Jd. São Gabriel

A **MORADA DO VERDE** AGRADECE A TODOS SEUS CLIENTES E PARCEIROS PELO SUCESSO DO EMPREENDIMENTO!

AVENIDA GENERAL OSORIO, 40 - CENTRO - BATATAIS/SP
(16) 3662-1308

FARMÁCIA FERNANDO MANIPULLARIUM
Essa tem história para contar desde 1900!

Manipulação, Homeopatia, Florais, Genéricos, Medicamentos em Geral e Suplementos Alimentares

Alcides Milan Proprietário
Farmacêuticos Responsáveis:
Alcides Alexandre P. Milan
Fernando Carlos P. Milan
Marcela Ricci da Costa
Gabriel Gomes de Oliveira

ENTREGAS (16) 3761-2118
GRÁTIS 9 9181.8282
Rua Santos Dumont, 140
CEP 14300-000 - Batatais/SP

GESCON
Consultoria e Assessoria
Empresarial, Contábil, Jurídica, Tecnológica

Praça Dr. Fernando Costa, nº 24
Castelo - Batatais/SP
(16) 37618684 / (16) 36624337
Oferecendo soluções com excelência!

NOVA GRIFF
A nova cara da moda

Rua Dr. Rebouças, 103
Vila Maria / Batatais-SP
Fone: 16 3761.1102
novagriff@com4.com.br
www.novagriff.com.br www.facebook.com/nova.griff.9

Açaí Mix
Sorveteria e Açaí Self Service

Disk Entregas - 16 98168-5153
Açaí Mix Batatais
R. Dr. Oswaldo Scatena, 509 - Batatais | SP

VTN MENSWEAR

Fone: 3662 9999
Rua Antônio José Buranelli, 154 - Centro

QUE TAL COMEÇAR O ANO DE PORTÃO NOVO?
www.j2mportoes.com.br

J2M PORTÕES
MÁXIMA TECNOLOGIA NO PORTÃO DA SUA CASA!

Vem Construir com a gente!

Lizote

Rua Major José de Andrade, 31 - Centro | Batatais-SP Televidas: (16) 3660.5400 WhatsApp: (16) 98249.0130

magazineluiza
vem ser feliz

(16) 3661-8200
Rua: Cel. Joaquim Rosa, 80 - Centro Batatais/SP

POSTO SÃO GERALDO

COMBUSTÍVEL GARANTIDO

Rua Arthur Lopes de Oliveira, 1031 - Batatais/SP
Fone: (16) 3761-3269

Brasileira ótica

(16) 98141-2853
(16) 3761-5541

Rua Cel. Joaquim Rosa, 128 - Centro

gino
COMUNICAÇÃO VISUAL

Soluções em Comunicação visual
3761.5023 | 99996.1520 gino@ginocomunicacaovisual.com.br

MATRÍCULAS ABERTAS!

PROJETO ESPORTE PARA TODOS CLARETIANO
BATATAIS/SP

Informações e matrículas:
(16) 3660-1777 Ramal 1418
ou 99226-3057
Rua Dom Bosco, 466 - Bairro Castelo - Batatais/SP

Claretiano
CENTRO UNIVERSITÁRIO

Divirta-se e cuide da sua saúde praticando esportes no Claretiano.
Aula para crianças e adultos em diversas modalidades:

- Academia
- Dança/Ballet/Jazz
- Hidroginástica
- Natação
- Judô
- Ginástica Artística
- Patinação
- Futebol

Documentação necessária para a matrícula:
Atestado médico, duas fotos 3x4, CPF e RG.